"CUANDO HABLAMOS DE UNA FRAGMENTACION DEL PAIS NO ESTAMOS INVENTANDO UN FANTASMA..."

ALFONSIN: SIN DIALOGO SERIAN INSOSTENIBLES EL ORDEN Y LA PAZ

AL FORMULAR UN NUEVO Y FERVOROSO LLAMADO AL DIALOGO Y A LA RECONCILIACION, RAUL ALFONSIN ADMITIO AYER, EN SU MENSAJE ANTE LA ASAMBLEA LEGISLATIVA, QUE EN EL CAMPO ECONOMICO EL PAIS SE ENCUENTRA AUN "AL BORDE DEL ABISMO"; CONFIRMO QUE SE ENVIARA UNA CARTA DE INTENCION AL FMI Y ANUNCIO EL RESTABLECIMIENTO Y ACTUALIZACION DE LA LEGISLACION SOBRE CONVENIOS DE TRABAJO Y PARITARIAS. "EL DESAFIO ES GIGANTESCO", DIJO, "DEBEMOS REACTIVAR LA ECONOMIA, INCREMENTAR EL SALARIO REAL Y CONTENER LA INFLACION, PUES NO HABRA RESULTADOS ESTABLES EN NINGUNO DE ESTOS TRES CAMPOS SI NO SE OBTIENEN EN LOS RESTANTES".

NUNCA UNA TARDE TAN GRIS Y SIN PALABRAS...

DOLOR: MURIO NITO MORES

Nito Mores, una vida joven tronchada a los 39 años por una terrible enfermedad; el dolor de su padre Mariano Mores, de su esposa Claudia, de todo un pueblo que lo llora. Hoy la inhumación a las 8, en Olivos.

ACTO OBRERO: RECLAMOS

UBALDINI: 'DEMOCRACIA PARTICIPATIVA'

TRIACA: LIBERAR SALARIOS; PARITARIAS

crónica
FIRME JUNTO AL PUEBLO
1ª DIARIO DE MAYOR CIRCULACION DE LA MAÑANA
EL DIARIO DEL PAIS ENTERO
Año XI - Bs. As., Miércoles 2 de Mayo de 1984 - Nº 6822 - $a 12.-
RECARGO VIA AEREA $a 0,50

VIOLENCIA EN CHILE Y URUGUAY

De pie contra dictaduras: en Chile, enfrentamientos (foto der.) dejan saldo de más de 100 heridos; en el Uruguay, manifestación y represión

MENOS SALARIOS, AUMENTO TODO: LA NAFTA, UN 32%

PARA LOS SERVICIOS PUBLICOS, EL ALZA OSCILA DEL 13 AL 23%

OPERATIVO: CAMBIAN CHAPAS DE AVENIDA CANNING POR "MUERTOS DEL BELGRANO"

Bolivia en Pie de Guerra: Trabajadores Protestaron Contra Política Económica

LA PAZ, 1° (AP).— Al grito de "Hernán, Hernán, el pueblo pide pan", miles de trabajadores desfilaron hoy en las principales ciudades bolivianas, protestando contra la política económica del presidente Hernán Siles Zuazo y exigiendo un salario mínimo vital con escala móvil.

La manifestación realizada en esta ciudad fue una de las más numerosas de los últimos años. Unas 80.000 personas desfilaron por el centro urbano y pasaron frente al Palacio de Gobierno coreando estribillos contra "el paquete (económico) hambreador" aprobado por el gobierno del presidente Siles Zuazo el 12 de abril.

Miles de pancartas expresaron la protesta de los trabajadores que rechazaron todas las medidas económicas del gobierno y sostienen desde el lunes una huelga nacional de 72 horas para exigir la revisión de la política económica.

Pese al enérgico ataque laboral contra la política económica del gobierno, la manifestación reiteró también la decisión de los trabajadores de defender el proceso democrático vigente desde octubre de 1982. "Democracia sí, hambre no", gritaban los trabajadores.

El problema económico y sus repercusiones políticas fue también mencionado por el presidente en un mensaje a la Nación con motivo del día de los trabajadores.

"En las últimas semanas, el gobierno debió encarar la difícil tarea de abatir la inflación que amenazaba erosionar nuestro propio régimen democrático", dijo el gobernante.

BETANCURT DECRETO EL ESTADO DE SITIO Y EL EXTERMINIO DEL NARCOTRAFICO

Asesinan a Ministro en Colombia

BOGOTA, 1° (UPI).— El pueblo, el gobierno y las fuerzas armadas colombianas rindieron hoy un póstumo homenaje al ministro de Justicia, Rodrigo Lara Bonilla, asesinado anoche por dos pistoleros presuntamente contratados por los narcotraficantes.

Miles de personas, ondeando pañuelos blancos, acompañaron al féretro desde los salones del Congreso Nacional hasta la vecina Catedral para asistir a una misa fúnebre en honor al desaparecido ministro.

El presidente Belisario Betancur, acompañado por su gabinete, asistió al acto para rendir tributo a quien fuera el más batallador ministro en la historia moderna de este país, mientras las fuerzas armadas, representadas por el ejército, la armada naval y la aviación despidieron con honores militares los restos del joven funcionario quien dio su vida en su lucha por erradicar el tráfico de drogas en Colombia.

Escenas de dolor y tristeza fueron visibles en el centro de la ciudad, donde miles de personas olvidaron los desfiles y reuniones previstas para conmemorar el día del Trabajador y se concentraron en los alrededores de la Catedral para despedir al ministro Lara Bonilla.

Desde horas de la madrugada, el cuerpo del ministro se mantuvo en capilla ardiente en el Congreso Nacional, desde donde fue llevado hoy en hombros por los ministros, miembros del ejército y gente común hasta la Catedral, situada a unos cien metros del Capitolio, para una misa de despedida de la ciudad de Bogotá.

Después de la misa, el cadáver de Lara Bonilla será trasladado a su nativa ciudad de Neiva, donde será sepultado mañana con honores de héroe.

El fogoso ministro de 40 años, que desde que ocupó el cargo hace casi nueve meses se dedicó insistentemente a denunciar y desbaratar las bandas de conocidos traficantes de drogas, murió anoche por las balas que le dispararon dos pistoleros que se desplazaban en una motocicleta.

"Soy un ministro peligroso para los que están fuera de la ley y pese a las amenazas de muerte no cederé en mi empeño de desenmascarar a los traficantes de droga", había dicho recientemente el infortunado ministro.

En el sencillo acto que reunió a miles de personas frente a la Catedral de Bogotá, sobresalieron los pañuelos blancos como manifestación de dolor y al mismo tiempo de condena al asesinato

● **ESTADO DE SITIO** Entretanto el gobierno colombiano decretó el estado de sitio en todo el territorio nacional tras el asesinato de Rodrigo Lara Bonilla, quien había jurado cuando se hizo cargo de esas funciones combatir al máximo el tráfico ilegal de drogas.

El ministro de gobierno, Alfonso Gómez, anunció esta madrugada a través de la radio y la televisión que el consejo de ministros, que había sesionado varias horas bajo la presidencia del jefe de estado, Belisario Betancur, dispuso declarar el estado de sitio y adoptar otras medidas especiales destinadas al "exterminio del narcotráfico".

El asesinado ministro de Justicia, Rodrigo Lara Bonilla logró después de muerto la solidaridad nacional que buscó en vida para intensificar la lucha contra la multimillonaria organición de narcotraficantes colombianos y extranjeros que lo habían sentenciado a muerte meses atrás.

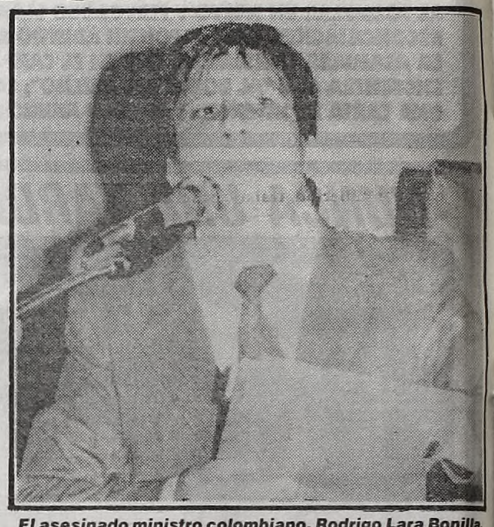

El asesinado ministro colombiano, Rodrigo Lara Bonilla.

CIENTOS DE BAJAS EN EL SALVADOR EN CRUENTOS COMBATES

SAN SALVADOR, 1° (UPI).— La guerrilla izquierdista salvadoreña aseguró hoy, que en el último mes ha causado 357 bajas a las tropas del Ejército, en los diversos enfrentamientos ocurridos en este convulsionado país centroamericano. La emisora clandestina de los rebeldes, "Radio Farabundo Martí", dijo en una de sus transmisiones de esta mañana que la cifra de bajas del Ejército en abril, equivalente al número de efectivos de un batallón, incluía a nueve oficiales de las Fuerzas Armadas. La emisión de "Radio Farabundo Martí" agregó que los insurgentes capturaron 113 rifles, tres ametralladoras M-60, dos lanzagrandas M-79, un cañón de 90 milímetros y cuatro radios de comunicación PRC-77. De acuerdo a las estadísticas recopiladas por la "United Press International", basadas en los informes del Ejército, 113 soldados y 189 insurgentes murieron durante los combates registrados en abril.

LECH WALESA VOLVIO A LA LUCHA

Lech Walesa marchó al frente de la columna en Varsovia.

VARSOVIA, 1° (EFE).— Los militantes del sindicato disuelto "Solidaridad", con su líder Lech Walesa a la cabeza, se apoderaron hoy de la manifestación oficial comunista en el Día del Trabajador, en lo que los observadores coinciden en destacar como la gran victoria del Premio Nobel de la Paz.

Desconcertados y sin saber como reaccionar, excepto el jefe de Seguridad Regional de Gdansk, en la costa báltica, las autoridades comunistas que ocupaban la tribuna oficial vieron pasar ante sus ojos al líder de "Solidaridad" y sus seguidores que levantaron sus manos con el símbolo de la victoria al desfilar ante el palco.

Miles de activistas se infiltraron en la manifestación oficial portando sus propios símbolos, emblemas y lemas.

"Libertad para los presos políticos" decía, junto a una bandera de "Solidaridad", la pancarta que portaba el compacto grupo que rodeaba a Walesa, una de las dos columnas del sindicato que participó "independientemente" en el desfile oficial.

La gente que presenciaba la manifestación prorrumpió en gritos a favor de Walesa y el sindicato cuando lo vio pasar, y muchos de los participantes oficiales de la manifestación se pasaron al bando de "Solidaridad".

● **HONDURAS**

TEGUCIGALPA, 1° (AP).— El movimiento sindical hondureño celebró hoy el Día Internacional del Trabajo con concentraciones realizadas en esta capital y en Santa Rosa de Copan.

Unos 30.000 obreros participaron en las demostraciones públicas en las que se criticaron la presencia de unos 2.000 soldados norteamericanos, el gobierno del presidente Roberto Suazo Córdova, el adiestramiento de por lo menos 1.500 militares salvadoreños, la política del Fondo Monetario Internacional para reactivar la economía de Honduras y se abogó por la aparición de 113 personas presuntamente arrestadas en los dos últimos años por la seguridad estatal.

● **SED DE JUSTICIA**

SAN SALVADOR, 1° (ANSA).— "Se nos receta elecciones cuando lo que tenemos es hambre y sed de justicia... y no nos vamos a extrañar de que sigan dándose huelgas en diferentes empresas y dependencias del gobierno", dijeron hoy sectores sindicales salvadoreños al conmemorar el "Día Internacional de los Trabajadores".

Una manifestación de casi dos mil trabajadores recorrió las calles de San Salvador, rompiendo con cuatro años durante los cuales estos sectores obreros de izquierda no habían manifestado.

● **MEXICO**

MEXICO, 1° (ANSA).— Más de un millón de obreros participaron en el desfile oficial para conmemorar a los mártires de Chicago. Reiteraron la petición de un freno a la carestía de la vida y la exigencia de aumentos de salarios.

LO DIJO EL PAPA: COMPUTADORAS Y ROBOTS CULPABLES DEL DESEMPLEO

CIUDAD DEL VATICANO, 1° (AP).— El Papa Juan Pablo II culpó hoy a los "robots y las computadoras" por algunos de los problemas derivados del desempleo que afectan al mundo, durante un discurso que pronunció con motivo del Primero de Mayo.

En palabras que dijo a 30.000 personas durante su audiencia general semanal en la Plaza de San Pedro, que efectuó hoy, en lugar de los miércoles como es usual, debido a que parte mañana rumbo al lejano Oriente, el pontífice expresó su "solidaridad" con los obreros y dijo que "todo trabajo es digno de estimación.

Cabe señalar que el Papa Juan Pablo II emprende mañana su segunda gira por el lejano Oriente y proyecta efectuar un servicio especial de oraciones en memoria de 269 personas que perecieron al ser derribado un avión comercial surcoreano por cazas soviéticos en setiembre pasado.

Roban un Millón Verde al Casino de Venecia

VENECIA, 1° (ANSA).— Estaba compuesta en su mayor parte por delincuentes locales, la banda que anoche robó al casino de Venecia, huyendo con un botín de más de un millón de dólares. Lo confirmaron hoy los investigadores después de haber interrogado al personal del casino y los clientes presentes en el momento del robo.

El plan de los ladrones —cinco enmascarados y armados— fue estudiado a la perfección, dicen los investigadores y esto sería "una señal inequívoca" de que el "intermediario" debe ser miembro del personal de la casa de juego.

Después de la "operación" los bandidos huyeron con barcas sin dejar —aparentemente— huellas.

El casino de Venecia está administrado directamente por la municipalidad y —escriben los diarios— da anualmente un beneficio neto de 24 millones de dólares.

POR RENUNCIA DE LIDER CHIITA TAMBALEA EL GOBIERNO LIBANES

BEIRUT, 1° (ANSA).— El nuevo gobierno libanés, constituido ayer tras difíciles negociaciones por el primer ministro designado Rashid Karami tambaleaba hoy por la renuncia del líder chiita Nabih Berri.

● **INCERTIDUMBRE Y LUCHA**

En tanto, combates esporádicos volvieron a centrarse en Beirut en las primeras horas de la mañana. Aunque no fueron de envergadura, los enfrentamientos mostraban el estado de incertidumbre y tensión existente en esta capital.

Nabih Berri, líder del grupo "Amal", figuraba en el nuevo gobierno como ministro de Justicia y de Aguas y Electricidad. Pero "Amal" había pedido para el grupo todos los ministerios reservados en general a los chiitas. Entre ellos el de la Defensa y el de Agricultura. Karami nombró para esos cargos al moderado Alí Osseiran.

"Día del Trabajo": Policía Dispersa a Manifestantes al Finalizar Masivo Acto Antigubernamental

HUBO DISTURBIOS EN MONTEVIDEO

MONTEVIDEO, 1° (AP, UPI y DPA).— La policía antimotines montevideana empleando cachiporras reprimió esta noche una manifestación de alrededor de 2.000 personas que se desplazaban por el centro de Montevideo una vez finalizado el acto celebrado en conmemoración del "Día de los Trabajadores", que reunió entre 250.000 y 300.000 personas.

El grupo, una vez había finalizado el acto recordatorio, siguió la marcha hacia la principal avenida en donde se encontraba un piquete de la policía antimotines.

Según se pudo identificar, **los manifestantes pertenecían al Partido Blanco, el cual es liderado por Wilson Ferreira Aldunate, quien está proscripto y requerido por la justicia militar.** Ferreira se encuentra desde hace algunos días en Buenos Aires preparando su viaje definitivo hacia Montevideo.

El acto se desarrolló, al igual que el año pasado, en torno del Palacio Legislativo, en una zona céntrica de la capital y cinco oradores leyeron un manifiesto, con pasajes de dura crítica al gobierno militar.

Más de 200 organizaciones sindicales controladas por fuerzas de izquierda convocaron a la concentración por **"libertad, trabajo, salario y amnistía".**

Los sindicalistas **Víctor Semproni, Andrés Toriani y Richard Read** censuaron largamente la política económica del gobierno militar y la legislación represiva y restrictiva dictada en las últimas semanas y expusieron largamente las principales reivindicaciones de los trabajadores.

Los oradores reclamaron también la rehabilitación del Plenario Intersindical de Trabajadores (PIT), ilegalizado en enero por el gobierno luego de haber convocado a un paro general, el primero en más de una década.

La multitud coreó largamente consignas antigubernamentales y banderas uruguayas y de la coalición de izquierda "Frente Amplio" eran ondeadas por muchos manifestantes. Familiares de uruguayos secuestrados en la Argentina entre 1974 y 1978 sostenían pancartas con las fotos de los desaparecidos.

Sindicalistas de Argentina, Brasil, Francia, Italia y México se hallaban en el estrado como invitados

Durante la manifestación se leyó una proclama reclamando libertad "para pensar, para crear, para expresarnos y para vivir como hombres dignos".

"La clase obrera exige una democracia plena, participativa, sin recortes, sin imposiciones; una democracia para todo el pueblo uruguayo.

Agregó que "queremos hacer un Uruguay en que se proteja menos el mito de la seguridad nacional, y más al trabajo y la producción y a los trabajadores que generan esa riqueza".

Al concluir el acto los organizadores exhortaron al público a que se retirara pacíficamente sin reaccionar "ante ningún tipo de provocaciones".

Un gran cartel en el estrado principal decía: "Primero de mayo, unidad, solidaridad y lucha; sin desaparecidos y nunca más rehenes".

Cuatro oradores, designados por 200 sindicatos en formación, leyeron el documento en el que analizó la situación política y socio-económica del Uruguay.

Miembros de la incipiente central única Plenario Intersindical de Trabajadores, declarada ilegal por el gobierno militar el 18 de enero, habían mostrado antes su preocupación por la posibilidad de que "grupos paramilitares nos vayan a provocar".

● INCAUTAN SEMANARIO

MONTEVIDEO, 1° (DPA).— La policía montevideana requisó esta noche la totalidad de los ejemplares del semanario del Partido Blanco "La Democracia" informó esta noche a DPA uno de los principales de la publicación.

Según se informó, en el semanario, que saldría a la venta mañana, se presentaba el discurso realizado por el líder de dicha fracción, Wilson Ferreira Aldunate, en la ciudad de Buenos Aires hace algunos días.

Los obreros uruguayos volvieron a manifestar contra el régimen militar. Al término de la concentración, hubo disturbios en Montevideo.

Manifestantes chilenos escuchan la palabra de los oradores en la concentración por el "Día del trabajo". Hubo heridos y detenidos.

Represión en Chile

CIEN HERIDOS Y MAS DE 120 DETENIDOS

SANTIAGO, Chile, 1 (EFE y UPI).— Un total de 100 personas heridas y más de 120 detenidos es el saldo registrado hasta el momento, tras los violentos incidentes que estallaron a raíz del acto de celebración del primero de mayo convocado por el Comando Nacional de Trabajadores.

Seis de los heridos son carabineros, uno de ellos, el prefecto de la zona central de Santiago, **Renato Rodríguez,** internado en el hospital de la institución.

Tan solo se ha registrado el caso de un herido grave por disparos de escopeta, mientras que la mayoría lo son de mediana gravedad.

Han llegado a los centros asistenciales personas **golpeadas en la cabeza por los bastones de la policía, heridas con balines de goma o por perdigones de armas antidisturbios.**

Los incidentes comenzaron en el parque O'Higgins, donde se realizaba la concentración de celebración del "Día del Trabajo".

Fuerzas especiales de carabineros lanzaron bombas de gases lacrimógenos contra los allí reunidos y contra las personas que llegaban al parque para seguir el discurso del líder sindical **Rodolfo Seguel.**

En la manifestación, el presidente del Comando Nacional de Trabajadores, pidió la renuncia del presidente Augusto Pinochet.

Una multitud estimada por los organizadores como "superior a las 250.000 personas", apoyó las demandas del comando, que prepara una huelga general contra el gobierno para antes de 90 días. La policía dijo que no hubo más de 50.000 asistentes.

Centenares de opositores al régimen del general Pinochet se enfrentaron a pedradas con la policía uniformada en uno de los accesos principales del parque O'Higgins, mientras se celebraba la concentración.

Un informe de fuentes policiales dijo que hubo un herido de bala, identificado como **Domingo Weiza Soto,** de 25 años, y otras 120 personas por lo menos con heridas diversas.

También la policía dio cuenta de que el prefecto de la Policía de Carabineros, coronel Renato Rodríguez y otros seis uniformados debieron ser trasladados al Hospital Institucional con lesiones de diferente grado.

En el curso de los incidentes los manifestantes prendieron fuego a troncos de árboles y neumáticos que colocaron a modo de barricadas en algunos sectores de la Carretera Panamericana que pasa por un costado del parque.

La policía informó que unas 120 personas fueron detenidas, incluyendo a una decena de mujeres.

MOTOS
SIN ANTICIPO
Sin Adicionales
TODO EN CUOTAS
0 KM
GILERA HONDA KAWA
DESDE $a 1100
LANUS PAVON 4612 ½ Cdra. Est.

Calidad y Servicio Scania. Cada vez más.

Superación constante, en desarrollo de productos y servicios, marca la gran diferencia SCANIA a favor de los usuarios.
Su amplia red de concesionarios crece y se perfecciona día a día, para brindar una más cómoda y segura atención.
Hoy, al tradicional servicio que desde hace 30 años brinda J. VAZQUEZ IGLESIAS S.A. se suma un nuevo concesionario en Buenos Aires: BAISUR MOTOR S.A.
En ambos, usted encontrará la más completa línea de ómnibus y camiones y el exigente nivel SCANIA de todas sus prestaciones: atención y asesoramiento en operaciones de venta y post venta, servicio integral especializado y provisión de repuestos legítimos.
Así, cada vez más, SCANIA sigue avanzando en beneficio de quienes elijen una marca líder.

J. Vazquez Iglesias Sociedad Anónima
Lope de Vega 2789 (1417) BS. AS.
Tel. 567-5234/5334/5434

Baisur Motor s.a.
Vieytes 1769/75 (1275) BS. AS.
Tel. 28-7243 21-3533/4368

MARKET

SCANIA
Saab-Scania Argentina S.A.

"FIN DE UNA NOCHE

Alfonsín Reseñó la Herencia del Proceso: "Aún al Borde del Abismo"

Un aspecto global de la Camara de Diputados durante la exposicion del primer magistrado: balance, herencia y juicio critico del futuro.

El presidente Raúl Alfonsín formuló un nuevo y fervoroso llamado al diálogo y la reconciliación entre los argentinos; admitió que en el campo económico la Nación se encuentra aún "al borde del abismo"; confirmó que en los próximos días se enviará una carta de intención al FMI; anunció el restablecimiento y actualización de la legislación sobre convenios de trabajo y paritarias; consideró alentadora la marcha de la mediación papal por el Beagle y manifestó el anhelo de que se superen las distancias con Gran Bretaña, aunque sin declinar ninguna de las reivindicaciones argentinas en el Atlantico Sur.

Estos fueron los aspectos más salientes del mensaje que el jefe del Estado pronunció ante la asamblea legislativa en la sesión de apertura del 101 período de sesiones ordinarias del Congreso Nacional.

A lo largo de una exposición que insumió 128 minutos, Alfonsín hizo una pormenorizada descripción de la situación heredada del régimen militar, así como de los pasos dados por su gobierno en cada orden de la actividad nacional y de los objetivos que se propone alcanzar.

"Hemos recibido un país con un estado totalmente distorsionado y puesto al servicio de un proyecto político autoritario y represivo, que dio como resultado una larga noche de miedo y muerte", expresó el presidente.

Pero advirtió también que la Nación **"sufre aún las consecuencias de profundos trastrocamientos en la escala de valores y que se observan vestigios de una acción corporativa como producto evidente de una época en que cada sector pensaba egoistamente en la sola defensa de sus intereses directos".**

● GUERRA DE MALVINAS

El presidente inició su mensaje exaltando el significado tradicional que la fecha tiene para los argentinos y puso de relieve que en esta particular oportunidad se agrega a aquél, la recordación del **"acto bautismal sellado con sangre en defensa del honor nacional"**, en evidente alusión a la iniciación de las hostilidades en la guerra de las Malvinas.

Recordó luego que **"hace 140 días que se ha restablecido el sistema republicano, representativo y federal en la Argentina"** y tras señalar que aún no se han disipado del todo los vestigios del sistema impuesto por el régimen militar, describió las condiciones que será necesario alcanzar para que la democracia funcione plenamente.

Fue aquí que el jefe del Estado formuló un llamado a la reconciliación y el diálogo, dotando a sus palabras de un énfasis particular.

"El diálogo constituye una empresa difícil, pero es tan urgente como indispensable", dijo y agregó

El Adelanto del Discurso Provocó 32 Bancas Vacías

El repaso de la herencia del régimen militar, la enunciación casi inventaria de lo actuado por el gobierno en lo que va de su gestión y algunos anuncios concretos, constituyeron las características salientes del discurso pronunciado por el presidente Raúl Alfonsín al dejar inaugurado el centésimo primer período de sesiones ordinarias del Congreso.

Al momento de iniciarse la extensa disertación, que demandó más de dos horas de lectura personal del mandatario, treinta y dos eran las bancas vacías.

Esos claros fueron atribuidos al hecho de que el presidente inició su disertación cinco minutos antes de lo establecido por el protocolo.

Sin embargo, los registrados en el costado derecho del recinto, donde habitualmente se sitúa la bancada peronista, persistieron durante toda la sesión—sumando casi una docena—, para alegría de la gran cantidad de reporteros gráficos que aprovecharon los vacíos para sus tomas.

El diputado peronista **Jorge Matzkin** fue uno de los primeros en advertir que el contenido del discurso excedería las posibilidades de una captación normal, optando por seguirla a través de la versión escrita que, ya comenzada la sesión, seguía siendo distribuida pupitre por pupitre.

La actitud del legislador peronista comenzó a ser imitada por pares de la bancada radical, a poco que Alfonsín entró de lleno en cifras y alusiones puntuales sobre su obra de gobierno hecha y planeada.

Los diputados radicales **Jesús Rodríguez y José Bielicki** siguieron toda la alocución lápiz en mano, actitud en la que sobresalió el diputado centrista **Alvaro Alsogaray**, que parecía escribir largas notas sobre el texto a medida que el presidente lo iba desgranando.

En cambio, el titular de la bancada peronista de la Cámara Baja, **Diego Ibáñez**, siguió el mensaje mirando fijamente al estrado donde se encontraba Alfonsín, intercambiando a veces comentarios con su vice segundo, **Rubén Cardozo.**

En cambio, la bancada peronista guardó riguroso silencio en cada una de las 16 oportunidades en que el presidente Alfonsín fue interrumpido por los aplausos, emanados invariablemente del ala radical del recinto.

Sin embargo, el presidente recibió las primeras muestras de aprobación cuando aludió a los deseos de justicia social de su gabinete y al rol del Ministerio de Trabajo en su gestión.

La manifiesta renuencia del aplauso justicialista quedó evidenciada cuando aludió a la posibilidad de aplicación de la ley de abastecimiento sancionada durante el anterior gobierno peronista; ni que hablar de sus menciones a las gestiones para refinanciar la deuda externa.

El interés del recinto recién se reavivó cuando el mandatario entró en el cuarto final de su mensaje, abordando entonces él la problemática laboral.

Algunos legisladores peronistas sonrieron cuando Alfonsín se refirió expresamente al fracaso de la iniciativa oficial en materia sindical, pero por contrapartida los primeros aplausos recogidos en ese sector parlamentario se registraron —si bien tímidamente— cuando el presidente anunció para el actual período **el restablecimiento de los convenios colectivos de trabajo y las paritarias.**

120 MINUTOS:

Los siguientes son los conceptos salientes del discurso pronunciado por el presidente Raúl Alfonsín, ante la Asamblea Legislativa:

El país sufre aun las consecuencias de profundos trastrocamientos en la escala de valores y se observan vestigios de una acción corporativa como producto evidente de una época en que cada sector pensaba egoistamente en la sola defensa de sus intereses directos.

La democracia solo funcionará en plenitud cuando todos estemos dispuestos a anteponer los intereses de la República a ideas particulares que resultarian estériles si no se compatibilizaran con las del conjunto de la sociedad.

Sin reconciliación y diálogo aparecerían y se acrecentarían las tendencias a la fragmentación.

El diálogo constituye una empresa difícil pero es tan urgente como indispensable.

La reconciliación que proponemos, que debe ser una reconciliación profunda, no puede sino basarse en la verdad: sin engaños, sin recursos tácticos, sin verdades a medias.

—Cuando llamamos a la reconciliación y al diálogo estamos defendiendo la vida. La elaboración de un mecanismo racional para la defensa de la convivencia constituye el único camino que podemos seguir los argentinos para impedir nuevos ciclos de terrorismo y represión.

El pasado es demasiado reciente como para que haya desaparecido el peligro de una fragmentación, que sería mucho más grave aun que la ya conocida.

—El país estaba, y de alguna manera sigue estando, al borde del abismo.

El desafío es gigantesco: debemos reactivar la economía, reactivar el salario real y contener la inflación. No habrá resultados estables en ninguno de estos tres campos si no se obtienen también en los restantes.

—Vamos a reiterar nuestros objetivos: la reactivación económica debe manifestarse en un crecimiento del producto bruto interno del orden del 5 por ciento; los salarios reales deben crecer del 6 al 8 por ciento en este año y la inflación debe disminuir en alrededor de un 50 por ciento, medida en los niveles generales de precios.

—En el terreno de la política salarial hemos avanzados rápidamente: en algunos sectores de la actividad privada la recuperación del salario real se aceleró abruptamente y en el sector público esa recuperación, en el primer trimestre, excedió porporcionalmente la pauta anual.

—El nivel de desocupación obrera se ha reducido rápidamente. La economía muestra signos muy claros de expansión, con excepción de la construcción, que todavía permanece retrasada.

—Mejoró sensiblemente la situación de la pequeña y mediana empresa, aprovechándose así las ventajas del crecimiento de la demanda. La producción industrial avanzó en casi todos sus sectores.

—En algunos rubros el crecimiento de la demanda no ha sido acompañado por el incremento de la oferta, pese a existir condiciones para hacerlo. Queremos advertir que impediremos cualquier maniobra de desabastecimiento por retracción injustificada de la producción y, de ser necesario, adoptaremos las medidas previstas por la ley de abastecimiento.

—No hemos obtenido hasta ahora los resultados esperados en la contención inflacionaria.

—Existen quienes no han comprendido su responsabilidad social y que en vez de contribuir al ordenamiento del mecanismo de producción y distribución, persisten en actividades y maniobras especulativas.

—Estamos logrando reconstruir la reserva de divisas extranjeras y negociando activamente la enorme deuda externa.

—Hemos reducido el déficit fiscal y persistiremos en esa política. El gasto público será expansivo, pero su mejor funcionamiento será obtenido a través de la mejora de la recaudación fiscal, de los nuevos impuestos ya sancionados y de otros que serán puestos a consideración del Congreso Nacional.

—Hay una nómina de 19 empresas y sociedades estatales cuya situación se considera analizable a los fines de su eventual privatización.

Los señores legisladores tendrán en sus manos un proyecto de reforma financiera para sanear el sistema bancario.

De aquí en más, la actividad financiera

P.A.M.I.

LLAMASE A LICITACION PUBLICA Nº 01/84 PARA LA CONTRATACION DEL SERVICIO DE LAVADO Y PLANCHADO DE ROPA BLANCA.

RECABAR INFORMACION EN: DIVISION ABASTECIMIENTO, HIPOLITO YRIGOYEN 2550, 3º PISO, CAPITAL FEDERAL, DE LUNES A VIERNES EN EL HORARIO DE 11 A 18 HORAS.

APERTURA: 17-5-84
HORA: 14.00

MINISTERIO DE SALUD Y ACCION SOCIAL DE LA NACION
Instituto Nacional de Servicios Sociales para Jubilados y Pensionados

Tróccoli "distante", Caputo preocupado y al fondo Grinspun; aspectos de la jornada de ayer en el Congreso.

MONSEÑOR ARAMBURU: AMPLIO Y COMPRENSIVO

El arzobispo de Buenos Aires y cardenal primado de la Argentina, monseñor Juan Carlos Aramburu, afirmó que fue **"muy amplio, muy comprensivo" el llamado a la reconciliación nacional formulado por el presidente Raúl Alfonsín al hablar ante la asamblea legislativa y compartió la opinión del jefe del estado en cuanto a que se llegara a una solución del problema limítrofe con Chile a través de la mediación papal.**

Señaló el obispo que **"comparto en general todo lo que ha dicho el señor presidente"** en lo que hace a la necesidad de una reconciliación de los argentinos y deseo que **"ojalá todos trabajemos juntos para hacer que esos objetivos se cumplan".**

ASOCIACION EMPLEADOS DE DESPACHANTES DE ADUANA

CALLAO 220 6º Piso - CAPITAL
CONVOCATORIA
A ELECCIONES

Comunica a los señores afiliados que ha convocado a elecciones para la renovación total de Comisión Directiva, las que se efectuarán el día 12 de julio de 1984, de 10 a 20 horas, en la sede social, Callao 220 6º piso. Las listas de candidatos podrán ser presentadas a partir del día 3-5-84 y hasta el día 16-5-84, ante la Junta Electoral, los lunes, miércoles y viernes en el horario de 18 a 20 horas, en la sede social.

LA COMISION DIRECTIVA A.E.D.A.

DE MIEDO Y MUERTE"

"Sufrimos las Consecuencias de una Escala de Valores Distorsionada"

luego que **"la reconciliación profunda, no puede sino basarse en la verdad: sin engaños, sin recursos tácticos, sin verdades a medias, con una sinceridad absoluta de corazón podremos encontrarnos los argentinos".**

Advirtió también que **"la democracia solo funcionaría en plenitud cuando todos estemos dispuestos a anteponer los intereses de la República a ideas particulares que resultarían estériles si no se compatibilizaran con los del conjunto de la sociedad".**

Y señaló seguidamente que "sin reconciliación y diálogo aparecerían y se acrecentarían las tendencias a la fragmentación".

● "FISCALIZACION"

En ese contexto el presidente aludió también al papel de la oposición manifestando que ella **"ejerce la fiscalización de los actos de gobierno y propone a su turno alternativas legítimas"** pero advirtió seguidamente que **"una oposición que intentara la anulación del gobierno, se alejaría de las reglas del juego democráticas".**

"Aunque el Parlamento y las vías normales complementarias resulten insustituibles para la convivencia no son suficientes en la emergencia que vive el país. Es indispensable —recalcó— **superar antagonismos artificiales que mejor es son residuos históricos pero más bien superar antagonismos naturales que hacen a la problemática específica que nos toca enfrentar".**

"Uno de los aspectos menos explicados de la vida política de todos los países —dijo luego— **es la terrible atracción que sobre algunos sectores tienen la destrucción y la muerte".**

"Cuando llamamos a la reconciliación y al diálogo —enfatizó— **estamos defendiendo la vida. La elaboración de un mecanismo racional para la defensa de la convivencia, constituye el único camino que podemos seguir los argentinos para impedir nuevos y peores ciclos de terrorismo y represión".**

A partir de aquí el Jefe del Estado recorrió en su exposición los distintos órdenes de la actividad nacional deteniéndose en la explicación de las circunstancias halladas y de la labor emprendida.

"Hemos logrado el funcionamiento pleno de los tres poderes del Estado y la vigencia del sistema federal (...) nadie puede negar que estamos buscando el imperio de la justicia social (...) hemos recobrado plenamente nuestro prestigio internacional (...) hemos emprendido una política interna y externa coherente, con aciertos y errores (...) hemos vuelto a encontrar la libertad en nuestras universidades", enfatizó el presidente.

El presidente Alfonsín en su alocución a la Asamblea Legislativa al inaugurar las sesiones ordinarias: "Aún estamos al borde del abismo"

LOS TEMAS SALIENTES

volverá a ser absolutamente transparente.

En los próximos días elevaremos al Fondo Monetario Internacional una carta de intención que permitirá llegar a un acuerdo con dicha entidad dentro de los propósitos y objetivos que nos hemos fijado previamente. solicitaremos la convocatoria del Club de París y asimismo la de los bancos comerciales para la refinanciación de los saldos pendientes de pago y los vencimientos hasta el 31 de diciembre de 1984.

Se comenzarán las obras de Yacyretá, para lo cual en los próximos días arribarán al país los primeros equipos pesados.

El gobierno propicia una universidad democrática y abierta al pueblo, por lo cual se han eliminado las limitaciones elitistas buscando a la vez la elevación académica.

Seremos respetuosos de la libertad de enseñanza sosteniendo la convivencia de la universidad privada con la pública en un régimen de libertad de elección.

En nuestro país se mueren muchos más niños antes de cumplir un año, que en Chile, Costa Rica y Cuba, países de menor desarrollo que la Argentina.

Alrededor de tres millones de argentinos están infectados con el agente productor de la enfermedad de chagas Maza.

Sabemos del recrudecimiento de viejas infecciones que habían disminuido hasta casi desaparecer años atrás, tales como la tuberculosis, las venéreas y numerosas parasitosis.

Debemos ayudar a nacer al nuevo sindicato, que deberá tener poderío material y económico y, fundamentalmente, contenido humano.

Durante el presente ejercicio, nuestra administración restablecerá y actualizará la legislación sobre convenios colectivos de trabajo, poniendo en práctica una legislación que contemple sistemas de negociación permanente por medio de comisiones paritarias u otras comisiones para el tratamiento y resolución de conflictos colectivos.

El rechazo por el Senado de la Nación de la Ley de Reordenamiento Sindical, obligó al gobierno a buscar nuevas normas para lograr el irrenunciable objetivo de la normalización democrática del sindicalismo argentino.

—Buscaremos la sanción de una ley que establezca que la duración del período de vacaciones sea calculada (al trabajador), en su vida laboral y abonada la diferencia correspondiente en lo establecido en la actual Ley de Contrato de Trabajo por medio de la Caja de Asignaciones Familiares.

—En el campo de las ideas, el gobierno no pretende uniformar el pensamiento de los ciudadanos militares. Como todos los demás ciudadanos, el personal de las Fuerzas Armadas tiene el derecho de pensar en función de los ideales que, en su concepción de la Nación y del Estado, y en el cuadro de la Constitución argentina, ha adoptado para sí mismo.

—Romper el aislamiento constituyó uno de los objetivos inmediatos de nuestra política

—Un objetivo básico de la política exterior que venimos desarrollando es ampliar el número y el espectro de nuestros interlocutores.

—Esta vez los viejos sueños de integración latinoamericana dejarán de ser una aspiración compartida, pero a veces retórica, para transformarse en una imperiosa necesidad.

—Nuestra política en América Central se guía por los siguientes principios básicos: a) respetar el principio de no intervención y autodeterminación de los pueblos; b) promover el establecimiento de sistemas democráticos plurales y c) condenar toda forma de expansión del conflicto que lo sitúe en términos del enfrentamiento Este-Oste.

—La actual negociación conducida bajo los auspicios de su Santidad Juan Pablo II es el mecanismo más apto para llegar rápidamente a un arreglo satisfactorio (del litigio sobre el Beagle).

—Las conversaciones e intercambios que a partir del día 23 de enero de este año han tenido lugar entre nuestros delegados y los de la representación chilena, así como los que se han venido manteniendo con los integrantes de la oficina para la mediación, nos permiten decir que las esperanzas de arribar a una pronta solución del centenario diferendo se ven alentadas por el contenido de las últimas conversaciones y el ánimo constructivo que hemos hallado en las autoridades de la Santa Sede.

—En lo referente a las Malvinas (...) no cejaremos por un instante en bregar por la plena recuperación de nuestros derechos sobre ellas

—Aspiramos a que en ese contexto se superen las distancias que nos separan de la Gran Bretaña. Esperamos del gobierno británico un reconocimiento del espíritu que impulsa nuestra acción.

SEVERA CRITICA A REGIMEN MILITAR

El presidente Raúl Alfonsín criticó duramente al régimen militar 1976/83 por haber privado a la juventud de actividades recreativas y permitido la disminución de prácticas deportivas en las escuelas de nivel medio.

Durante la reapertura de sesiones ordinarias del Congreso de la Nación, Alfonsín, señaló, entre otros aspectos, que la educación física como materia recibió el "embate del régimen militar".

"El abandono de las prácticas deportivas en las escuelas de nivel medio, junto con la disminución de las actividades recreativas constituyó una norma general que privó a un vasto sector de la juventud de una actividad deportiva bien guiada", aseguró.

Puntualizó, asimismo, que el gobierno de facto despojó a los jóvenes de las **"prácticas de convivencias al aire libre y ocasiones de recreación que contribuyeran a desarrollar su físico en un ambiente educativo positivo".**

Anuncio Sobre Paritarias y Convenios de Trabajo

El presidente Raúl Alfonsín anunció que durante el presente ejercicio **"nuestra administración restablecerá y actualizará la legislación sobre convenios colectivos de trabajo, poniendo en práctica una legislación que contemple sistemas de negociación permanente por medio de comisiones paritarias u otras comisiones para el tratamiento y resolución de conflictos colectivos".**

● EXHORTACION

El jefe de Estado exhortó a los legisladores nacionales a **"ayudar a nacer al nuevo sindicato" el cual deberá tener "poderío material, económico y, fundamentalmente, contenido humano".**

Tras reiterar que **"no hay posibilidades de consolidar la democracia si no contamos con sindicatos fuertes, representativos y democráticos, tanto en su funcionamiento como en su organización",** el presidente calificó como **"nefastos en lo social, en lo económico y en el plano de la preservación de las condiciones más elementales de vida de amplios sectores de la población",** los efectos de las medidas de suspensión de la actividad sindical tomadas en 1976.

● "NACIMIENTO"

Para **"ayudar a nacer al nuevo sindicato"** se ha elevado al Congreso Nacional el proyecto de ley de reordenamiento sindical, cuyo rechazo por parte del Senado, **"obligó al gobierno a buscar nuevas formas para lograr el irrenunciable objetivo de la normalización democrática del sindicalismo argentino".**

Asimismo se han ratificado las **"afirmaciones programáticas a través del consejo del Salario Mínimo, Vital y Móvil, previéndose la participación de las entidades gremiales en organismos que impulsan la concertación";** toda vez que se ha formulado una propuesta presidencial **"a todos los nucleamientos sindicales para constituir un organismo de concertación en materia de precios y salarios".**

● PROYECTOS

Se han preparado proyectos de creación de un Consejo económico-social, **"como instrumento para delinear responsabilidades en el crecimiento de la economía y en la participación de sus beneficios"** y de una legislación que instrumente los derechos sociales consagrados en el artículo 14 bis de la Constitución Nacional y del Código de Trabajo y la seguridad social.

P.A.M.I.

MEDICAMENTOS SUSTITUTOS

A partir del 1° de mayo los facultativos de PAMI podrán, al prescribir medicamentos a los beneficiarios indicar en el reverso de la misma receta hasta tres productos sustitutos que contengan la misma monodroga con igual dosificación.

Por su parte el farmacéutico únicamente podrá dispensar el medicamento sustituto cuando se registre la carencia en plaza de la especialidad prescripta, debiendo colocar el "troquel" del producto vendido en el lugar del que fue reemplazado.

MINISTERIO DE SALUD Y ACCION SOCIAL DE LA NACION

Instituto Nacional de Servicios Sociales
para Jubilados y Pensionados

MIENTRAS LOS OFICIALISTAS ELOGIAN, LA OPOSICION CRITICA A ALFONSIN

El Mensaje no Conformó a Todos

El mensaje presidencial al Congreso Nacional dejando inaugurado el período de sesiones ordinario de este año **fue recibido con vivas muestras de beneplácito por los legisladores oficialistas, con elogios y reservas por el bloque de la Unión de Centro Democrático, y con críticas de la mayoría de los peronistas,** aunque unos pocos legisladores de esa orientación alabaron el discurso de **Raúl Alfonsín.**

El senador nacional por el justicialismo, **Vicente Saadi,** estimó que **"se trató de un buen discurso, ahora eso tiene que concretarse en el terreno de los hechos".**

En otro orden Saadi informó que **"no tengo ninguna comunicación oficial" para integrar la delegación peronista que el próximo lunes concurrirá a entrevistar al Presidente dando comienzo al diálogo político.**

Por su parte **Alvaro Alsogaray** anunció que su partido efectuará un análisis del discurso presidencial, pero **"quiero destacar que el mensaje contiene el elevado tono ético y de apego a los valores democráticos que caracterizaron el mensaje equivalente del doctor Alfonsín del 10 de diciembre".**

Por su parte el diputado peronista **Rubén Cardozo** señaló que **"como síntesis diría que mejor que decir es hacer y mejor que prometer es realizar. Que los buenos propósitos y las buenas ideas del Presidente deben plasmarse en la realidad, el país espera una democracia sin hambre y sin miseria".**

Afirmó luego que **"el Presidente tiene todas las facultades para hacerlo y debe realizarlo". En cuanto a la convocatoria a las paritarias estimó que "yo también leí eso en la plataforma del partido radical pero hasta ahora seguimos manejándonos con salarios fijados por decreto".**

"Las buenas palabras deben plasmarse en los hechos. La vigencia de los convenios colectivos de trabajo es esencial para la vida laboral" concluyó Cardozo.

A su turno el diputado peronista **Julio Bárbaro** estimó que **"es un discurso de objetivos generales en el que todos podemos estar de acuerdo, pero sigue en pie el problema del gobierno radical que no es el de objetivos generales sino de su implementación práctica, en la cual esperamos una mejoría para bien de la Nación".**

Agregó Bárbaro que **"por otro lado si lo comparamos con el discurso de Juan Domingo Perón del 1° de mayo de 1973 podemos ver que el proyecto peronista sigue siendo infinitamente superior al proyecto radical".**

A su vez, el diputado peronista **Carlos Ferré** indicó que **"a mí el discurso no me satisfizo en la medida en que no encontré en él objetivos concretos y puntualizaciones que yo esperaba encontrar".**

"En realidad respecto del discurso anterior son cosas conocidas, respecto del futuro generalidades donde inclusive hay ausencias bastante importantes como por ejemplo con el tema energético donde no hubo una sola mención al plan nuclear" añadió.

Por su parte, el dirigente demócrata cristiano **Francisco Cerro** destacó el **"espíritu de veracidad del mensaje de Alfonsín, aunque urgió a acelerar la política de unidad nacional para sacar al país de la crisis".**

Cerro confirmó que la Democracia Cristiana concurrirá proximamente al diálogo político.

A su vez, el diputado del Partido Intransigente, **Miguel Monserrat,** manifestó su decepción **"por la falta de enfasis puesto en el discurso respecto a nuestra pertenencia al Movimiento de Países no Alinidos y la falta absoluta de referencias al conflicto norte-sur".**

En cambio, el diputado justicialista **Mario Gurioli** expresó su preocupación **"por la exclusión del problema nuclear en los capítulos dedicados a la energía y a la tecnología",** lo que, señaló el legislador, **"parece indicar que se está cediendo a las presiones del Fondo Monetario en ese sentido".**

A su vez, el legislador oficialista **Leopoldo Moreau** indicó que el discurso del Presidente **"fue una ajustada descripción de la situación heredada a partir del cual se formuló un llamado a la unidad nacional que no creo que pueda ser desoído por ningún sector".**

El presidente del bloque radical de la Cámara Baja, **César Jaroslavsky,** dijo que el discurso de Raúl Alfonsín a la asamblea legislativa **"no dejó ninguna pregunta sin contestar"** y desafió a los **"acervos críticos"** del gobierno a que **"lo escuchen detenidamente a ver qué le encuentran de objetable".**

Jaroslavsky expresó que el mensaje presidencial **"cubrió todas las expectativas que se habían abierto",** y que trazó un **"panorama claro de la realidad nacional, que no omitió ningún aspecto importante".**

El también joven radical **Jesús Rodríguez** destacó la **"honestidad"** del Presidente, que a la vez que reseñó los logros obtenidos hasta ahora, también aludió a los sectores **"en que no se pudo avanzar como se hubiera querido".**

SENADO Y DIPUTADOS, AL TRABAJO DESDE EL LUNES

El Senado y la Cámara de Diputados no sesionarán hoy y mañana por la falta de despachos de comisiones para tratar, postergando así hasta la semana próxima el comienzo formal del 101 período de reuniones ordinarias.

El titular del bloque de diputados radicales, César Jaroslavsky, sostuvo ayer, que "la suspensión de sesiones en esta semana obedece a la falta de despachos de comisión",

Al señalársele que los proyectos de impuesto a los capitales y patrimonio neto cuentan con despacho de comisión y pueden ser tratados, el legislador dijo que "esta semana vamos a dar lugar al trabajo de comisión, entre otros al tratamiento del proyecto del fondo de medicamentos, que podría tener despacho el jueves".

El titular de la bancada radical informó que la decisión fue tomada por el presidente de la Cámara, Juan Carlos Pugliese; el vicepresidente del bloque justicialista, Rubén Cardozo y él mismo, durante una breve reunión.

Entre los proyectos más importantes que figuran en la agencia de diputados para su tratamiento están los de creación del Consejo del Salario Vital, Mínimo y Móvil; de modificación del Código de Procedimientos en lo Penal en materia de excarcelación (que viene en revisión del Seando) y de normalización provisoria de las universidades nacionales, también proveniente de la Cámara Alta.

"AUN HICIMOS POCO"

Angeloz: "Pero Iniciamos una Larga Etapa de Reconstrucción"

También en el plano provincial, los gobernadores inauguraron ayer el período de sesiones ordinarias en sus respectivas legislaturas y expresaron sus puntos de vista sobre la tarea a realizar a través de los mensajes que leyeron ante sus legisladores. "Quizás hayamos hecho poco en estos cinco meses —dijo a la asamblea legislativa cordobesa el gobernador Eduardo Angeloz— pero pienso que hemos iniciado una larga etapa y que estamos bien encaminados. Podemos decir que estamos refundando la democracia, que lo estamos haciendo entre todos —añadió luego— gobierno y oposición, y quienes están y quienes no están representados en el Congreso Nacional y esta Legislatura, porque es el pueblo argentino el principal protagonista de esta empresa de reconstrucción de la democracia en la República.

"Después de muchos años de violencia, represión y dictadura —puntualizó Angeloz a continuación— de terrorismo de izquierda, de terrorismo de derecha y de terrorismo de Estado, la provincia de Córdoba, al igual que en todo el territorio de la Nación, puede exhibir con orgullo un rostro diferente: el rostro de la paz, de la libertad, de la tolerancia y la convivencia civilizada".

Por su parte, el gobernador de Santa Fe, José María Vernet, se refirió en su mensaje a la situación creada "por un pasado cargado de calamidades". También advirtió que "deben aventarse los sueños fantasiosos de quienes, hoy, al amparo de las instituciones democráticas, especulan con nuestro fracaso para nuevamente hacerse cargo como otras tantas veces del destino del país. El futuro será promisorio solo con fuerza, esperanza y sacrificio", afirmó más adelante. "Cuando ya se sabía del traspaso del gobierno militar al civil —enfatizó— los personeros de la dictadura en retirada se abocaron a la tarea de minar el camino a la democracia generando acciones tendientes a obtener los mejores resultados personales y proselitistas que fueran posibles".

● EN JUJUY

En un recinto colmado de público, integrado por simpatizantes radicales, justicialistas y del Movimiento Popular Jujeño, el gobernador **Carlos Snopek** dirigió un mensaje a la Legislatura reseñando la acción del Ejecutivo y dejando inaugurado el período ordinario de sesiones en Jujuy.

Recordó el mandatario que "hasta el 10 de diciembre de 1983, la administración de facto dictó más de 700 decretos denominados leyes, que se sancionaron promiscuamente —sin método ni técnica— al influjo de un gobierno alejado del pueblo y carente de una política que tienda al bien común".

● "GRAVE CRISIS"

El gobernador de Corrientes, doctor José Antonio Romero Feris, advirtió en su mensaje a la asamblea legislativa que "sería un error irreparable —absolutamente irreversible— presuponer que la tremenda crisis que soportamos se resuelva por la sola reinstalación definitiva del gobierno constitucional".

"Pensar eso y sobre todo confiar en eso —afirmó— es simplemente volver a despistarnos.

Al abrir el período de sesiones ordinarias de la Legislatura misionera, el gobernador de Misiones, Ricardo Barrios Arrechea (UCR) hizo un detallado análisis de la situación provincial y convocó a "abandonar las trincheras del enfrentamiento chico y equivocado".

Se refirió luego a los principales asuntos de gobierno, destacando reiteradamente la situación de postración y desmantelamiento en que fue recibido el aparato económico y administrativo del Estado.

A su vez el gobernador de Catamarca, Ramón Eduardo Saadi sostuvo uyer que "a lo largo de estos cinco meses desde que asumimos la conducción de la provincia afrontamos dificultades inmensas cuya existencia no nos tomó de sorpresa ya que dedicamos parte de nuestra vida a estudiar la crisis que se aduenó de la provincia".

El titular del Ejecutivo, al hablar ante la Cámara Legislativa, en la apertura de las sesiones ordinarias, se mostró satisfecho "porque nuestra concepción humanista y popular nos ayudó a buscar un nuevo equilibrio político,

Río Negro: Hubo Demora por Incidentes

VIEDMA, 1° (De nuestro corresponsal).— El mensaje del gobernador, **Osvaldo Alvarez Guerrero,** ante la legislatura provincial en la apertura del período ordinario de sesiones, **se demoró por más de veinte minutos, a raíz de incidentes protagonizados por parte de un sector del público presente, identificados como empleados estatales que desde hace un tiempo mantienen un conflicto salarial.**

Invitados a retirarse y una vez restablecida la calma se reabrió la sesión, oportunidad en que el legislador justicialista **Oscar De la Canal** solicitó el uso de la palabra para manifestar, en nombre de la bancada de la oposición, **su desagrado con el incidente, señalar su respeto por la institución legislativa y la figura del gobernador, a la vez que solicitar al público presente la mayor compostura "por sobre encima de las diferencias que puedan existir".**

Posteriormente, y luego de una breve alocución de un legislador de la bancada oficialista, el gobernador, en medio del aplauso unánime de legisladores y público asistente, volvió a ocupar el sitio de la presidencia y dio lectura al mensaje de inauguración oficial del período de sesiones ordinarias.

● " MARGINADOS"

RAWSON, 1° (De nuestro corresponsal).— El gobernador chubutense, Atilio Viglione, sostuvo hoy que la prioridad fundamental de su gobierno es la atención de quienes tienen pan, trabajo, asistencia médica y vivienda digna" y anunció que no cejará en la lucha "contra una inmoralidad que avergüenza" en la provincia.

Viglione leyó un extenso mensaje ante la legislatura local al inaugurar el período de sesiones ordinarias del Parlamento chubutense e invitó a sus miembros a actuar "mancomunadamente" con el Poder Ejecutivo para lograr los proyectos "necesarios para el desarrollo".

dnrp INFORMA

A PARTIR DEL 2 DE MAYO DE 1984
LOS DEPOSITOS QUE SE REALICEN
MEDIANTE CHEQUES O GIROS,
EFECTUADOS A FAVOR DEL
SISTEMA NACIONAL DE PREVISION
POR LOS OBLIGADOS O RESPONSABLES
INCLUYENDO A
LOS TRABAJADORES AUTONOMOS
DEBERAN SER IMPUESTOS EN LAS CASAS
PAGADORAS DE ESOS DOCUMENTOS,
POR LO QUE NO SE ADMITIRAN VALORES
SOBRE CASAS DISTINTAS A AQUELLAS

Dirección Nacional de Recaudación Previsional
MINISTERIO DE TRABAJO Y SEGURIDAD SOCIAL

ACCIDENTES DE TRANSITO
Consultas gratuitas
DRA. A. B. GATTO
Cuenca 2418
53-1962

CREDITOS
Traer último recibo de sueldo
Otorga Vaquería EL CABILDO EN EL ACTO SIN ANTICIPO Y SIN GARANTIA: Vaqueros, Camisas, Camperas, Chalecos de Jean, Conjuntos Deportivos, Pantalones, Pullovers, Mocasines-A. Empleados/as de Oficinas del Estado, Estatales, Todos los Ministerios, Municipales, Fuerzas Armadas Policía Federal, Bancarios-De lunes a viernes de 10 a 19 Hs. TE 34-5789
Av. DE MAYO 560 (Subsuelo) Cap.

Grinspun se Refirió a la Deuda y al Tarifazo

FMI: ANALIZARAN LA CARTA DE INTENCION

El ministro de Economía, **Bernardo Grinspun, confirmó ayer que la próxima semana arribará al país una misión técnica del Fondo Monetario Internacional (FMI), con la cual se analizarán los detalles finales de la carta de intención que el gobierno elevará al organismo financiero dentro de la renegociación de la deuda externa.**

Grinspun adelantó que **"en una actitud inédita en la Argentina"**, el Poder Ejecutivo elevará al Congreso de la Nación la carta de intención, señalando que **"cuanto antes"** se firme ese documento **"será mejor, ya que necesitamos terminar de ordenar el sector externo, y la carta de intención es una pieza fundamental para ello".**

En otro orden, el ministro fundamentó el último incremento de las tarifas públicas en la necesidad de **"no descapitalizar a las empresas del Estado"** y aseguró que **"el redimensionamiento del sistema financiero es materia de delicadas evaluaciones"**, porque **"ello requiere prolijidad".**

El funcionario hizo esas declaraciones en el Congreso de la Nación, luego de asistir junto con los restantes miembros del gabinete nacional, a la apertura del período ordinario de sesiones realizadas por el presidente **Raúl Alfonsín.**

Grinspun indicó, asimismo, que el proyecto del presupuesto nacional será remitido al Congreso **"en los próximos días"**, afirmó que **"se está trabajando aceleradamente"** en la confección de ese cálculo de gastos y recursos y señaló que la urgencia por terminarlo **"es independiente de la presencia del FMI".**

"Si no tenemos la dimensión del gasto público, y de los ingresos, ni definimos la forma de financiar el déficit, no se puede avanzar ni en las conversaciones con el FMI ni en ninguna otra cosa".

Respecto del déficit presupuestario, Grinspun precisó que no serán incluidas en el mismo las erogaciones correspondientes a la cuenta de regulación monetaria, **"ya que figuran en el balance del Banco Central y no veo por qué tienen que estar en el déficit de la tesorería".**

Confirmó después que el gobierno está investigando **"todo tipo de situación que haya sido gravosa para el país"** y puntualizó que en el ámbito del Ministerio de Economía se están **"sustanciando sumarios cada vez que sospechemos que haya habido una gestión que pueda haber afectado al erario nacional".**

"En este sentido, hay algunas cosas que ya están en poder de la Fiscalía Nacional de Investigaciones, en tanto que otras actuaciones se harán directamente ante la justicia", añadió.

Estimularán Radicación de Jóvenes en Frontera Sureña

USHUAIA, 1° (NA).— El presidente del Banco Hipotecario Nacional, **Aníbal Reinaldo, anunció hoy aquí que en las próximas semanas se iniciarán los estudios correspondientes para la implementación de una línea crediticia destinada a facilitar la radicación de jóvenes de todo el país en el Territorio Nacional de Tierra del Fuego.**

"Estoy convencido —dijo— **de que existe la necesidad de brindar un sobreestímulo a esta zona de frontera y ese sobreestímulo lo vamos a buscar teniendo en cuenta las facilidades que el banco pueda aplicar para lograr la radicación definitiva de matrimonios jóvenes o solteros en esta zona".**

El funcionario explicó, además, que en los estudios de la nueva operatoria se tendrán en cuenta las expectativas laborales, comerciales y empresariales de los jóvenes que estén interesados en radicarse en Tierra del Fuego, porque "nos interesa luchar contra el despoblamiento que sufre la región".

"Por supuesto que todo esto va a depender de la imaginación del gobierno central y de las autoridades locales para aplicar una planificación correcta para lograr un crecimiento armónico y homogéneo que satisfaga las expectativas", puntualizó.

En otro orden de cosas, Reinaldo aseguró que comparte "en lo personal" la idea de provincializar el territorio de Tierra del Fuego, aunque aclaró que "la apoyatura logística para el desarrollo de esta zona está casi al margen del tema de la provincialización porque a nosotros nos interesa fundamentalmente el crecimiento de la isla".

"La provincialización —añadió— traerá aparejada la elección directa de los gobernantes en todos lo niveles lo cual constituye una forma de encontrar funcionarios totalmente compenetrados con el crecimiento y el apoyo que se le tiene que dar a esta región".

PAMI: NORMAS PARA LOS MEDICAMENTOS

Desde ayer los facultativos de PAMI pueden, al prescribir medicamentos a los beneficiarios, indicar en el reverso de la misma receta hasta tres productos sustitutos que contengan la misma monodroga con igual dosificación.

Así lo informó el interventor del organismo, Raúl Pistorio, aclarando que el farmacéutico solo podrá dispensar el producto sustituto cuando se registre la carencia del plaza de la especialidad indicada en primer término.

Pistorio agregó que el facultativo debe suministrar al afiliado las indicaciones correspondientes, tanto del medicamento principal como de los sustitutos recomendados.

DEUDA EXTERNA: ADVERTENCIA SOBRE MAS CONDICIONAMIENTOS

La Fundación de Investigaciones para el Desarrollo (FIDE) aseguró que el acuerdo al que arribó la Argentina para pagar parte de los intereses de su deuda externa "representó, en definitiva elementos adicionales que son más condicionantes y severos que lo inicialmente previsto".

En un comunicado difundido ayer, el FIDE destacó que el acuerdo en el que se comprometieron cuatro países latinoamericanos **"reasegura un eventual incumplimiento de la Argentina"** y destacó **"la confusa estrategia de la conducción económica para enfrentar la crítica situación externa".**

Por otra parte, el FIDE calificó de **"virtual congelamiento"** de fondos a la operatoria por la cual la Argentina **"habría autorizado un retiro de 100 millones de dólares, parte de sus reservas depositadas en Estados Unidos, si al 30 de junio no resuelve la situación con sus acreedores".**

La entidad remarcó que "la solución adoptada descansa en compromisos expresos de encarar una política acorde con el FMI" y destacó que la Argentina no ha podido acceder a los 500 millones de dólares que eran parte del segundo crédito puente acordado en 1983.

Más adelante, el comunicado expresó que "las declaraciones del consejero presidencial Prebisch permiten esperar un acuerdo similar al firmado por la última conducción económica del proceso.

Algo es Algo: Menores Quebrantos

Los quebrantos comerciales y civiles en abril alcanzaron a un pasivo de 636.123.393 pesos.

En el mismo mes del año pasado el pasivo de los quebrantos alcanzó a 73.642.482 pesos.

La misma fuente indicó que en abril pasado el número de juicios de quiebra iniciados fue de 72 contra 153 del mismo mes de 1983.

En lo que hace a la suma de los cuatro primeros meses de 1984 hubo 250 juicios con 1.725.576.960 pesos contra 153 y 330.189.202 pesos del mismo período del año anterior

TV COLOR 20"
Ctdo. $a 22.000.-
Téngalo en 48 Cuotas fijas de: $a 990.-
Int. a venc. 60% T/financ. $a 47.520
Av. VALENTIN ALSINA 3676
V. Alsina 6 cuadras del puente

Puerto Rico. Inesperada primicia.

¿ARNALDO ANDRE TIENE UN HIJO OCULTO?

Una locutora de TV lo acusa. Parece que el galán no sólo sacó fotos durante sus vacaciones. Todos los detalles.

¡Sensacional entrega!

EVITA:

SU HISTORIA SECRETA Y MAXIPOSTER COLOR.

Cálido homenaje a la "Abanderada de los humildes" en la semana en que hubiera cumplido 65 años.

¡Increíble!

LA GUERRA ¡A MUERTE! ENTRE JULIO IGLESIAS Y MICHAEL JACKSON.

Pormenores de una lucha despiadada por dinero, éxitos y popularidad. ¿Quién lleva la delantera?

Aquí también hay peleas:

¿POR QUE SE ODIAN MORIA Y PORCEL?

Una disputa inacabable que va camino a Tribunales. Entérese.

Se "pudrió" todo.

¡EN BRASIL ANUNCIAN EL FIN DEL MUNDO!

Una secta de "reencarnados" pronostica un nuevo "diluvio universal" para el año 2000. ¿Debemos asustarnos?

ADEMAS, EN ESTE NUMERO:

En su horóscopo personal: GEMINIS.

Para prevenirse a tiempo: LA DIETA ANTI-GRIPAL.

Supertest: ¿USTED ES UNA MUJER AUDAZ?

¡YA APARECIO!

Consiga

ANTENA

CON TODO

La revista más lujosa en su tipo.

NAFTAS: ESPECIAL $a20,30; COMUN $a18,80; TRANSPORTES, BOLETO MINIMO $a4,80

Tarifazo sí, los Salarios en Veremos

Incrementos en los combustibles, que llegaron hasta el 32,4 por ciento y nuevas tarifas para los servicios públicos, que oscilan entre el 13 y el 32 por ciento, rigen desde ayer en todo el país, según resoluciones de la conducción económica.

En cambio, **quedó sin definición la política salarial para este mes, aparentemente por discrepancias en cuanto a su monto, que sería entre el 12 y el 13 por ciento, de acuerdo a los porcentajes que se manejaron en el Palacio de Hacienda.**

El aumento más importante se aplicó, como en otras ocasiones, a los combustibles, **cuyo precio se estableció en 20,30 pesos por litro que la nafta especial** (29,2 por ciento de incremento) **y 18,80 para la naftra común,** lo que representó un aumento del 32,4 por ciento respecto a su precio anterior.

El boleto mínimo del autotransporte de pasajeros se fijó en 4,80 pesos para la Capital Federal (17 por ciento de aumento), **mientras que las tarifas de ferrocarriles para los servicios de pasajeros de media y larga distancia se incrementaron en un 18 por ciento.**

El kerosene sufrió un aumento del 16 por ciento, con un valor de **7,90 pesos por litro** y el fuel-oil, **del 15 por ciento,** pasando a costar **4,84 pesos.**

● **EL GAS: 18%**

El gas natural fue aumentado en un 18 por ciento para uso domiciliario y el 23,5 por ciento para los grandes consumidores, entre los que se encuentran las fábricas y los consorcios de propiedad horizontal.

La energía eléctrica tuvo un incremento del 15 por ciento para el uso domiciliario y del 18,9 por ciento para los grandes consumidores.

Para el autotransporte de pasajeros se fijó un **boleto mínimo de 4,80 pesos para la Capital Federal con un ajuste del 17 por ciento; 6 pesos para la segunda sección (de 6 a 12 km.), con un aumento del 20 por ciento y de 6,50 pesos, para más de 12 km., con un alza del 18,1 por ciento.**

En el caso de los servicios suburbanos, el boleto mínimo es de 4,80 pesos para la primera sección; de 6 pesos para 6 a 9 kilómetros, con un 20 por ciento de alza; de 10,50 pesos 9 a 18 kilómetros, con un ajuste del 20,7 por ciento; de 12 pesos para los 18 a 36 kilómetros, con un aumento del 14,2 por ciento y del 13,5 por ciento para más de 36 kilómetros, con un valor de 13 pesos.

Los ferrocarriles tuvieron un ajuste tarifario del **187 por ciento promedio para los servicios de pasajeros de media y larga distancia, y del 21 por ciento para las cargas.**

Finalmente, **el boleto escolar fue fijado en dos pesos.**

En el caso de los combustibles, también se fijaron nuevos valores para la **alconafta, cuya categoría super pasó a costar 17,80 pesos, con un incremento del 29,2 por ciento y la especial, 15,90 pesos, con un ajuste del 32,5 por ciento.**

EN MAYO, LAS TASAS DE INTERES, IGUAL

El presidente del Banco Central, **Enrique García Vázquez,** informó el lunes por la noche, que las tasas de interés no serán modificadas durante el presente mes de mayo, manteniéndose así su vigencia las establecidas para el pasado mes de abril: 13 por ciento para los depósitos en plazo fijo y 14 por ciento mensual para los tomadores de crédito a tasa regulada.

En el sistema financiero la única modificación establecida consiste en una ínfima reducción de un punto en el encaje mínimo para las entidades bancarias del interior del país, quedando sin alteraciones para las instituciones de Capital Federal y Gran Buenos Aires, que concentran más del 90 por ciento de los depósitos. En la zona "B" el encaje mínimo se redujo del 74 al 73 por ciento, mientras que en la zona "C" la reducción fue del 71 al 70 por ciento.

TAXIS, "ESTE FIN DE SEMANA"

La comuna porteña dispuso que a partir del "próximo fin de semana" entren en vigencia las nuevas tarifas para el servicio de transporte automotor con taxímetro, con un aumento promedio del 25 %. Cada viaje se iniciará con una **"bajada de bandera" equivalente a 8 fichas, lo que representa un valor de 14,80 pesos argentinos, luego caerá una ficha de 1,85 cada 200 metros.**

Se aclaró que la utilización de este sistema tiene por objeto no dañar los relojes-taxímetros electrónicos y no resulta conveniente modificarlos continuamente ante cada cambio de tarifa. Este sistema incluye la utilización de una tablita, que indica el resultado de multiplicar el número de fichas por 1.85.

● **RELOJEROS**

Por su parte, **la Asociación de Reparadores de Relojes Taximetros,** con la firma de **Ricardo Ianuzzi y Jorge M. Pizzorno,** presidente y secretario, respectivamente, de la entidad, dio a conocer un comunicado, en el cual, tras destacar que el actual sistema de lectura directa es el más perfecto y el que se utiliza en las principales capitales del mundo, advierte luego que el sistema de fichas generará un gran número de denuncias, especialmente de parte de las personas mayores.

"TABLITA PARA EL HORROR"

Como homenaje al trabajador, las autoridades económicas nos han "regalado" con una "tablita del horror" para que conozcamos bien los incrementos que se han producido en los combustibles y servicios a partir del 1º de este mes. Es la que ofrecemos a continuación:

PRODUCTO	PRECIO ACTUAL	INCREMENTO %
Nafta Especial	Sa 20.30	29.2
Nafta Común	Sa 18.80	32.4
Alconafta Espec.	Sa 17.80	29.2
Alconafta Común	Sa 15.90	35.5
Querosén	Sa 7.90	16
Fuel Oil	Sa 4.84	15
Gas Natural	——	18
Electricidad	——	15
Boleto mínimo	Sa 4.80	17
Boleto escolar	Sa 2	——

SOLICITADA:

EL LAUDO: JUSTICIA SOCIAL PARA GASTRONOMICOS

Desde la derogación del laudo, los trabajadores gastronómicos, perdieron no menos del 60 por ciento de su remuneración. Obviamente, esas diferencias han engrosado el patrimonio de las empresas.

Habida cuenta de que existen más de 200.000 trabajadores gastronómicos en el país y que el salario promedio es de $a 7.000, por lo tanto en el lapso que va desde noviembre de 1980, mes en que se derogó el laudo, hasta abril de 1984, no menos de DOS MILLONES DE DOLARES que le hubieran correspondido a los trabajadores, fueron con destino al empresariado gastronómico.

Mientras tanto los salarios de convenio de marzo fueron los siguientes:

	Hoteles 3 estrellas	Hoteles 5 estrellas	Restaurantes 3 y 4 tenedores
Peón	$a 4.910,79	$a 4.632,52	$a 4.910,79
Mucama	$a 5.660,96	$a 5.780,29	$a ——
Mozo/cocinero	$a 6.211,09	$a 6.571,39	$a 6.211,09

La patronal consiguió de la dictadura que nos arrebatara el laudo, con el cual, los salarios señalados ascenderían a más del doble.

Ahora, cuentan con la complicidad de "dirigentes" que se oponen a la reimplantación del laudo pretendiendo **reemplazarla** con un acuerdo salarial fijo.

Son los mismos que en forma rentada han venido asesorando a cuanto militar o civil debimos soportar al frente de nuestra entidad.

Esos que acompañaron complacientemente a cuanto funcionario se dedicaba a saquear y vaciar nuestra Obra Social y cuyo pago más evidente es el constante financiamiento para crear y mantener una fracción política interna que pretende garantizar, a pesar de la democracia, impunidad y continuismo a los hombres del Proceso de Reorganización Nacional que actuaron en nuestro gremio.

Mientras, nosotros hemos reclamado del parlamento democrático la devolución de una conquista lograda hace casi cuarenta años.

A la vez, reclamamos de la patronal los siguientes básicos salariales:

PEON ..... $a 12.000
MUCAMA ..... $a 14.000
MOZO/COCINERO ..... $a 16.000

El resto de las categorías, con la proporción establecida de acuerdo al nivel del establecimiento y de puntajes normados por la última Convención Colectiva Nº 174/75 celebrada por la libre voluntad de las partes.

Esta posición se encuentra avalada por las palabras del ministro de Economía quien en declaraciones publicadas en todos los diarios del 24 de abril dijo que el monto de la canasta familiar es de $a 12.277, y que el salario promedio supera los $a 13.000 mensuales.

Por lo tanto, solo aspiramos a que la Justicia Social llegue a los trabajadores gastronómicos especialmente castigados por el gobierno militar.

CARLOS LOVOTTI
Secretario de Prensa y Propaganda

EDUARDO ROSSI
Secretario General

"UNIDAD, SOLIDARIDAD Y ORGANIZACION PARA RECUPERAR EL LAUDO"

DEUDA EXTERNA

'Ayuda' de Yanquis, no los Compromete

WASHINGTON, 1º (AP).— El papel desempeñado por los Estados Unidos en solucionar el problema de la deuda externa argentina no afecta las cantidades pagadas por concepto de impuestos por los contribuyentes norteamericanos, dijo el secretario adjunto del Tesoro, David C. Mulford.

En testimonio ante un subcomité senatorial, Mulford dijo que la solución que se le buscó a la situación tampoco era un recurso de los bancos para "salvar" a la Argentina de la crisis.

Mulford, secretario adjunto del Tesoro para Asuntos Internacionales, dijo que el papel de los Estados Unidos en la situación argentina estuvo en consonancia con la política global que este país aplica al abordar el problema de las deudas internacionales.

El funcionario evaluó así la situación en declaraciones que preparó para leer en una audiencia de la Comisión de Asuntos Bancarios del Senado. Dijo que la decisión norteamericana de ampliar en 30 días su acuerdo de canje como parte del conjunto de medidas tomadas en la crisis argentina refleja la necesidad de dar más tiempo a ese país para que llegue a un acuerdo con el Fondo Monetario Internacional (FMI).

Añadió que "las disposiciones básicas del acuerdo original continúan intactas". Negó asimismo las versiones de que la cooperación que aportaron en este asunto México, Brasil, Venezuela y Colombia representará el inicio de un cartel de "deudores".

Mulford dijo al respecto que los Estados Unidos contemplan esa cooperación de los países deudores de ayudarse entre sí con "una luz más positiva".

Entretanto, el presidente del Banco de la Reserva Federal de Nueva York, Anthony Solomón, dijo en un comité de la Cámara de Representantes que la solidez del sistema bancario no ha sido puesta en peligro con el endeudamiento de la Argentina.

OBRAS SANITARIAS: VENCE EL LUNES 7

La Empresa **Obras Sanitarias de la Nación ha prorrogado el vencimiento de hoy hasta el próximo lunes 7. En esta prórroga están incluidas las facturas cuyos números de expediente concluyan en 0, 1, 2 y 3, correspondientes al primer turno del segundo bimestre de 1984, para los usuarios de Capital Federal.** Las facturas que no hayan sido recibidas podrán ser solicitadas en la sede de OSN, avenida Córdoba 1950, los cuatro días anteriores a dicho vencimiento, en el horario de 10 a 16.30.

Por otra parte, **el vencimiento para los usuarios del Gran Buenos Aires, correspondiente al segundo bimestre de 1984, ha sido fijado para el 15 del corriente.** Los usuarios que no hayan recibido las facturas podrán solicitarlas en los distritos a que corresponda la ubicación del inmueble, en el horario de 10 a 16.30.

ADJUDICATARIOS FONAVI; RECLAMOS

CONCORDIA 1º (De nuestro corresponsal).— Adjudicatarios de un grupo de 272 viviendas construidas en esta ciudad con recursos del FONAVI resolvieron movilizarse para que las casas, que tienen problemas en la red cloacal, les sean entregadas lo antes posible.

En nota dirigida al gobernador, Sergio Montiel, los adjudicatarios señalan que la Municipalidad de Concordia no aprobó la finalización de la obra, situada junto al barrio "La Bianca", debido a deficiencias en la red cloacal.

El representante de los adjudicatarios, Eduardo Rodríguez, aclaró que "este no es un problema del actual gobierno, sino heredado, pero por casualidad siguen los mismos técnicos del gobierno anterior.

LOS CURSOS DE ACUPUNTURA '84

El Instituto Médico Argentino de Apucuntura informa que se encuentra abierta la inscripción a sus cursos regulares de la especialidad. Como en años anteriores, IMADA se encuentra abocado a la tarea de formar médicos, odontólogos y veterinarios en esta ciencia milenaria. Para ampliar la información dirigirse a Bacacay 1920, Capital.

Donde se pasan los detalles de los cursos para el prsente año.

AVISO FUNEBRE

La Asociación de Ex Conscriptos Combatientes del Crucero General Belgrano y Voluntarias para la Patria invitan a la misa que en recordación de quienes ofrendaron sus vidas en las aguas del Atlántico Sur se rezará en la capilla Stella Maris (Comodoro Py 2050, zona Retiro), a las 18.30, el día 2 de mayo.

ARMENDARIZ ENTREGO VIVIENDAS

LA PLATA, 1º(De nuestro corresponsal).— El gobernador de la provincia de Buenos Aires, **Alejandro Armendáriz, expresó que su gobierno "está seriamente preocupado" por el déficit habitacional en ese estado, al tiempo que reveló que ya están en construcción 13.000 unidades, y que para fin de año "habremos licitado 20.000 viviendas".**

El gobernador bonaerense hizo esos anuncios al entregar 46 viviendas del barrio "Rosendo López", en Bahía Blanca y 36 escrituras traslativas de dominio a colonos de San Adolfo, de la Corporación de Fomento Bonaerense del Valle del Río Colorado (CORFO), durante una ceremonia oficial de la vispera.

VARELA: DESNUTRICION Y HAMBRE

LA PLATA, 30 (De nuestro corresponsal).— El intendente de Florencio Varela, **Julio Alberto Carpinetti** (PJ), afirmó que la población del distrito **es muy carenciada y padece hambre en vastos sectores**, motivo por el cual solicitó prioridad en la implementación del Plan Alimentario Nacional, añadiendo que también la salud **"es uno de los problemas más graves que sufren los pobladores de Florencio Varela".**

Precisó al respecto que **"el alto costo de los alimentos, la mala atención sanitaria y la desocupación son factores que se conjugan para contribuir a un alarmante cuadro de mortalidad infantil, que se vio agravado en los últimos años".**

Alfonsín Sobrevoló Zonas Inundadas de Chaco y Formosa, y Recibió Informes de los dos Gobernadores

ADOPCION DE URGENTES MEDIDAS

RESISTENCIA, (CHACO) Y FORMOSA, 1º (De nuestro corresponsal).— El presidente **Raúl Alfonsín** sobrevoló hoy, parte de las zonas afectadas por las inundaciones de estas provincias y analizó la adopción de medidas de carácter inmediato para superar la crisis que soportan ambos estados derivada de ese flagelo.

Alfonsín, quien fue acompañado durante el sobrevuelo por los gobernadores del Chaco, **Florencio Tenev**, y de Formosa, **Floro Bogado**, se interiorizó además de la situación vivida por más de 25 mil evacuados, a los que —según se indicó— deben sumarse casi cincuenta mil personas damnificadas indirectamente por el avance de las aguas sobre regiones densamente pobladas.

Alfonsín partió desde el Aeroparque Metropolitano Jorge Newbery en el avión presidencial T-02 con el destino a la estación aérea de "El Pucú", en Formosa.

En la ocasión, integraron la comitiva los ministros del Interior **Antonio Tróccoli**, y de Acción Social, **Aldo Neri;** los senadores nacionales **Luis León** (UCR); **Rogelio Nieves** (PJ) y los diputados nacionales **Alberto Maglietti** (UCR); **Artemio Patino** (PJ); **Aldo Carimpeche** (UCR) y **Adam Pedrini** (PJ), todos representantes de ambas provincias, entre otros funcionarios de la presidencia y del área de Salud y Acción Social.

El avión del Presidente llegó a las 13.05 al aeropuerto formoseño donde el Jefe de Estado recibió la bienvenida de los gobernadores Tenev y Bogado.

Posteriormente, el Primer Mandatario se dirigió al primer piso del aeropuerto local, donde escuchó la exposición del gobernador formoseño y de otros funcionarios provinciales acerca de la dramática situación padecida por esa provincia a raíz de las inundaciones de las últimas semanas.

En el transcurso de las exposiciones, se proyectó un audiovisual referente a la situación que viven los damnificados por el avance de las aguas sobre zonas densamente pobladas.

Se indicó a Alfonsín que hay **en Formosa 26.975 evacuados divididos en 13.686 que lo hicieron por sus propios medios, mientras que otros 13.289 debieron ser socorridos por centros oficiales.** También se informó al Presidente que otras 50 mil personas fueron afectadas de una u otra forma por las inundaciones.

Waldner: Unirse por las Malvinas

El jefe del Estado Mayor de la Fuerza Aérea, brigadier **Teodoro Waldner, consideró requisitos "sustanciales" para la recuperación de las islas Malvinas "la unión nacional" en torno al objetivo y la "férrea voluntad de concretarlo".**

Waldner reafirmó el compromiso de la Fuerza Aérea de **"contribuir permanentemente para que la justicia de nuestra causa triunfe por sobre los obstáculos que se impongan en el camino".**

Los conceptos de Waldner estuvieron contenidos en el mensaje suyo que fue leido en la vispera en el helipuerto del Edificio Cóndor, donde se realizó el acto central en el que se conmemoró el bautismo de fuego de la Fuerza Aérea, al cumplirse el segundo aniversario.

La Fuerza Aérea entró por primera vez en acción el 1º de mayo de 1982, para repeler un ataque británico contra Puerto Argentino.

En las operaciones, los argentinos sufrieron 12 bajas, pero le ocasionaron al adversario gravísimos daños en sus flotas aéreas y de mar, que lo obligaron a replegarse durante 20 dias.

El acto central de la Fuerza Aérea fue presidido por el comandante de Operaciones Aéreas, brigadier **Ernesto Horacio Crespo,** en su carácter de oficial superior más antiguo del escalafón del aire.

En su mensaje leido por un miembro de la Aeronáutica, Waldner señaló que **"la fe en Dios, el amor a la patria y un auténtico profesionalismo"** fueron las razones que impulsó a los hombres de la Fuerza Aérea a **"consumar verdaderas hazañas e infligir cuantiosas pérdidas al oponente".**

TENGA SU
TV COLOR
Cdo. $a 22.000.-
Hágalo Suyo en 48 Cuotas
fijas de: $a 990.-
int. a venc. 60% t/financ. $a 47.520
Sarmiento y Martínez de Hoz
Edificio Alianza Loc. 8
SAN MIGUEL (1 Cdra. Plaza)

"BELGRANO": RECUERDAN MASACRE

Al cumplirse el segundo aniversario del hundimiento por los británicos del crucero General Belgrano durante la guerra del Atlántico Sur, el jefe del Estado Mayor General de la Armada, contraalmirante **Ramón Antonio Arosa, presidirá hoy, a las 11, en la capilla Stella Maris del vicariato castrense, el acto central de esa arma en recordación de los caidos durante la guerra de las Malvinas.**

Por otra parte la Comisión de Afirmación de la Revolución Libertadora realizará un homenaje hoy a las 18, en el atrio de la Basílica del Rosario, avenida Belgrano y Defensa.

CREDITOS
A SOLA FIRMA
PARA VESTIR Y CALZAR A TODA LA FAMILIA Y EL HOGAR.
SIN FIADOR - SIN CODEUDOR - SIN GARANTE
Nuevas ofertas:
CREDITO POR $a 8.000.- 8 CUOTAS IGUALES DE $a 1.000.-
CREDITO POR $a 12.000.- 8 CUOTAS IGUALES DE $a 1.500.-
CREDITO POR $a 16.000.- 8 CUOTAS IGUALES DE $a 2.000.-
CREDITO POR $a 24.000.- 8 CUOTAS IGUALES DE $a 3.000.-
¡Sin ningún gasto adicional!
TAMBIEN PARA JUBILADOS Y PENSIONADOS.
LYNCH 3955
Casi esq. Av. Saenz 1100
91-3529 • POMPEYA
tienda VENUS
Horario Corrido: Lunes a Viernes 9 a 19 hs. Sabados 8.30 a 12 hs.
Facilitamos el pago de las cuotas de crédito
desde cualquier sucursal de Banco o Correos.

Impuesto sobre los
Ingresos Brutos
Categoría "A"
Vencimiento: 7 de mayo de 1984
3er. Anticipo - Año 1984

Están comprendidos:
Grandes Contribuyentes:
- Aquellos que en 1983 se hallaban comprendidos en esta categoría.
- Aquellos cuyos ingresos totales durante el año 1983 hayan superado los $a 9.000.000.-
- Los responsables de albergues transitorios.
- Los contribuyentes sujetos al régimen de Convenio Multilateral.

Lugares de pago:
- Grandes Contribuyentes y Locales de albergue transitorio: Banco de la Ciudad de Buenos Aires, Casa Matriz y Sucursales, de 10 a 16. En la Sucursal nº 6, de 8 a 16.
- Contribuyentes comprendidos dentro del régimen de Convenio Multilateral: Banco oficial de la jurisdicción donde hayan constituido **sede única** a efectos del pago. En Capital Federal, el pago deberá efectuarse en el Banco de la Ciudad de Buenos Aires, Casa Matriz y Sucursales.
- Pago por correspondencia: únicamente para los pagos en término de Grandes Contribuyentes y Locales de albergue transitorio. Remitir boleta de pago y cheque a favor de la Municipalidad de la Ciudad de Buenos Aires, "no a la orden", a Casilla de Correo Nº 628 ó 638, (1000) - Correo Central. A vuelta de correo le será remitido el comprobante de pago.

Consultas y retiro de formularios:
- Dirección General de Rentas, Viamonte 900, Planta Baja, Sector "A", de 8 a 14.

Taxímetros
1er. Trimestre - Año 1984
- El servicio de automóviles de alquiler con taxímetro, abonará por cada unidad, un impuesto de $a 450.-

Municipalidad de la
Ciudad de Buenos Aires

KELLY PIDIO A DIPUTADOS JUICIO POLITICO A SOMOZA

En un escrito dirigido a la Cámara de Diputados de la Nación, **Guillermo Patricio Kelly plantea un pedido de juicio político al juez Lucio César Somoza, titular del Juzgado Nacional de Primera Instancia en lo Criminal de Instrucción Número 15, por "mal desempeño de sus funciones.**

Bajo el patrocinio de **Ana María Cucurullo,** el dirigente nacionalista fundamenta su petición en **"no haberse defendido como ciudadano y mucho menos en su condición de miembro del Poder Judicial de la Nación".**

La presentación de Kelly incluye la acusación **"de alcance internacional"** contra el juez Somoza, por parte del ex inspector de la Policía Federal, **Rodolfo Peregrino Fernández.**

También agrega **"la violación del secreto del sumario (por parte del juez) en relación con el secuestro de Kelly "la apología de la doctora Laura Damianovich"; la venta de credenciales falsas para el Grand Prix de la Argentina (caso Pairetti) y "la actuación en la causa Cavalli**

En los extensos fundamentos que acompañan a la presentación, Kelly sostiene, en el caso del ex gremialista del sindicato petrolero que **"a nueve años del asesinato, jamás el juez Lucio César Somoza impulsó la investigación a cargo de su juzgado, pese a las denuncias públicas sobre las posibilidades de los autores intelectuales y directos en el crimen".**

Luego expresa que **"Claudio Ricardo Cavalli** (hijo del occiso) **solo fue llamado una vez, agregando a esto la falsedad del acta** —que acompañamos— **cuando manifiesta que le hicieron entrega de 360 pesos que pertenecían al padre asesinado".**

En cuanto al secuestro del que fue víctima el año pasado, **Kelly hace una detallada descripción de las circunstancias, acusando, entre otros, al general retirado Otto Paladino, a la hija de Aníbal Gordon (Adriana) a quien identifica como "cuñada de uno de sus secuestradores, brazo derecho de Otto Paladino y brazo izquierdo del prófugo asesino Ruffo".**

MILLARES DE PROYECTILES Y ARMAS SE LLEVAN CON CAMIONETA DE UNA ARMERIA

San Isidro: Roban Todo un Arsenal

Aproximadamente 19 mil proyectiles de diverso calibre —comunmente utilizados por los aficionados a la caza menor—, 16 revólveres y cerca de una docena de escopetas de similar alcance fueron sustraídas de un camión que se hallaba estacionado en San Isidro y que fue conducido, por autores desconocidos, a la localidad de Olivos, donde fue abandonado el rodado.

Mario Piccirini es el habitual conductor de una camioneta Dodge que utiliza para distribuir armas de corto alcance destinadas a los amantes de la caza. Ayer, autores desconocidos que son intensamente buscados por patrullas móviles que recorren al conurbano bonaerense, se apoderaron del rodado que contenía dichas armas y que Piccirini debía distribuir a distintos comercios por cuenta y orden de la firma **Pablo Llores,** establecida en esta Capital Federal y dedicada a la venta por mayor de revólveres, escopetas y rifles.

Los atracadores sustrajeron la camioneta estacionada en la calle Acassuso, entre Belgrano e Ituzaingó, en San Isidro, y luego de trasponer los límites con el partido de Vicente López, abandonaron la misma en Roma y Estrada, en Olivos, cerca de un establecimiento educativo privado.

Cuando Piccirini advirtió la falta del rodado, inmediatamente dio aviso a la seccional San Isidro, cuyos efectivos se abocaron inmediatamente a lograr la localización de la camioneta y del verdaderos arsenal que transportaba.

Brigadas especiales, por orden de la Unidad Regional de Tigre, efectuaron operativos de "pinzas" con el fin de detener a los autores del robo. Horas después, un móvil perteneciente a la seccional primera de Olivos, que recorría una zona de su jurisdicción, halló el vehículo abandonado, comprobándose, empero, que faltaba la totalidad de la carga.

Al cierre de esta edición, se completaban diversos operativos para lograr la aprehensión de los autores del robo, considerados delincuentes comunes por el modo de operar.

En efecto, consultadas anoche fuentes policiales allegadas a la investigación, descartaron de plano que fuera obra de elementos subversivos **"ya que las armas robadas** —dijeron— **son del tipo 'Bagualito', aptas para caza menor, y cartuchos de calibres 14 y 16,**

DEFENSA RESOLVERA EN COMPETENCIA DE FUEROS

El Ministerio de Defensa resolverá si corresponde la competencia de los tribunales civiles o militares en las causas que se seguirán por irregularidades administrativas contra seis oficiales superiores del Ejército que actuaron como interventores de sindicatos y en el Instituto de Vivienda del Ejército, informó el secretario de la cartera, **Horacio Jaunarena.**

Jaunarena puntualizó que los antecedentes correspondientes aún no han sido girados al Ministerio de Defensa y que **"cuando eso ocurra se estudiará caso por caso para resolver el problema de la competencia".**

Por otra parte Jauarena **confirmó que existen numerosos pedidos de bajas entre los suboficiales de las Fuerzas Armadas a raíz de los bajos salarios, pero calificó de "exagerada" la versión periodística según la cual son aproximadamente dos mil los casos que se produjeron últimamente.**

"Son mucho menos de los que se afirman", comentó Jaunarena, quien ratificó que esa situación **"se normalizará en las próximas horas, ya que fueron aumentados los sueldos de los tres escalafones más bajos".**

En relación con la situación del coronel **Alfredo Conde,** jefe de la Guarnición Salta, quien en un discurso criticó la actuación de las organizaciones defensoras de los derechos humanos, Jaunarena afirmó que **"está a consideración del ministro de Defensa".**

El coronel Conde pronunció esas palabras durante la celebración del Día del Arma de Caballería que se realizó en el Destacamento de Exploración Blindada con asiento en Salta y en presencia del gobernador **Roberto Romero.**

El secretario de Defensa informó que una comisión de ese ministerio está estudiando el proyecto de una nueva ley de defensa, pero desechó que en la tarea participarán legisladores radicales y justicialistas.

"Tenemos una buena comunicación con los legisladores de ambos partidos, pero el estudio lo está efectuando una comisión del Ministerio de Defensa".

Jaunarena, finalmente, acotó que el proyecto no presentará mayores inconvenientes para ser aprobado por el Parlamento, puesto que **"no hay diferencias entre la posición del radicalismo y el justicialismo en esa materia".**

Intervendrá la Justicia Militar

La actuaciones vinculadas con las investigaciones sobre el sometimiento a apremios ilegales de los detenidos que luego murieron en los sangrientos hechos ocurridos en la localidad chaqueña de Margarita Belén, en 1976, fueron remitidas a la justicia militar por disposición de la Corte Suprema de Justicia.

La Corte, consecuentemente con el reciente fallo por el cual convalidó las reformas introducidas al Código de Justicia Militar, expresó que esa investigación debe ser realizada por el juez castrense número 59 con asiento en la Séptima Brigada de Infantería, de la ciudad de Corrientes, a quien le enviaron las actuaciones pertinentes.

El alto tribunal zanjó así la cuestión de competencia suscitada entre el juez Federal de la ciudad de Resistencia y ese juez militar, luego que éste reclamó la remisión de la causa que se venía instruyendo por considerar que era de su jurisdicción, según la reforma del código de Justicia Militar.

Los hechos que se investigan **"ocurrieron la noche del 12 de diciembre de 1976, en la alcaidía de la Penitenciaría de Resistencia, en que detenidos acusados de pertenecer a la subversión habrían sido torturados para luego ser entregados a personal militar que lo trasladó hasta la localidad de Margarita Belén",** según la información policial.

"Ya en viaje por Margarita Belén —según esa versión—, **las fuerzas que trasladaban a los detenidos fueron emboscadas por otros grupos y se suscitó un tiroteo",** en el cual murieron los supuestos subversivos.

La Corte sostuvo que **"deben sustanciarse acumuladas las causas por los apremios"** en la alcaidía de Resistencia **"y los hechos que determinaron la muerte de los detenidos en Margarita Belén, cuando hubo un enfrentamiento**

FUNCIONARIOS DEL PROCESO: "ILICITO ENRIQUECIMIENTO"

SANTA FE, 1° (De nuestro corresponsal).— El titular de la Fiscalía Nacional de Investigaciones Administrativas, Ricardo Molinas, afirmó hoy que "la semana que viene" comenzará a elaborar el dictamen final sobre las autopistas de la ciudad de Buenos Aires y anunció que "hay 50 ó 60" ex funcionarios del gobierno militar imputados por el delito de enriquecimiento ilícito.

Molinas puntualizó que en la investigación sobre la controvertida construcción de las autopistas "faltan dos o tres declaraciones", pero advirtió que "una no podrá realizarse porque un interesado está prófugo".

"El otro parece que está medio pupilo porque no lo pudimos localizar, aunque tiene la eximición de prisión", comentó.

El fiscal, que no aclaró los nombres de los imputados, precisó además que "aspiro a que, al cumplirse tres meses de gestión, el 15 de mayo, podamos haber resuelto dos o tres episodios más como el de Austral".

En ese sentido añadió que uno de ellos es "el de la autopista" y destacó que para esa fecha "estará adelantada en un 70 por ciento" la investigación sobre la nafta adulterada.

Camps: Rechazan el Hábeas Corpus

El juez Federal **Norberto Angel Giletta** rechazó un recurso de hábeas corpus en favor del ex jefe de policía de la provincia de Buenos Aires, general (R) **Ramón Camps,** presentado por tres abogados que cuestionaron el decreto gubernamental que dispuso su detención.

Los abogados **Carlos Gómez Alzaga, Alberto Splanet y Cecilio Jack Viera,** amigos personales de Camps, sostuvieron en su presentación que el decreto 280, dictado en enero pasado, **"carece de rigor jurídico y de fundamentos claves y precisos".**

En el recurso, rechazado por el juez, los letrados reclamaban la inmediata libertad de Camps, quien se encuentra bajo prisión preventiva rigurosa sometido a juicio sumario por el Consejo Supremo de las Fuerzas Armadas, por su responsabilidad en la lucha antisubversiva.

El juez Giletta consideró improcedente el recurso de hábeas corpus porque los mismos abogados efectuaron otra presentación ante la Corte Suprema cuestionando la validez constitucional de los decretos por los que se dispuso el arresto de Camps y su sometimiento a la justicia castrense.

El magistrado sostuvo que atentó **"al mayor ámbito cognoscitivo del debate por la vía intentada ante aquel altísimo tribunal, corresponde rechazar in límite el recurso de hábeas corpus"..**

La detención de Camps y su sometimiento a juicio sumario, concretada el jueves 19 de enero pasado, tuvo su origen en declaraciones periodísticas atribuidas al militar, en las que reconoció su participación en la muerte de 5.000 personas

Esas declaraciones, reiteradamente negadas luego por el ex funcionario policial, aparecieron publicadas en dos revistas madrileñas,

Ambas publicaciones citaron palabras de Camps, quien se refirió a su participación en la sustracción de menores, hijos en la mayoría de ciudadanos acusados de **"subversivos".**

No obstante las desmentidas de Camps, el periodista Santiago Aroca, autor del segundo reportaje, confirmó las declaraciones del militar y estimó que para éste **"son subversivos todos los que no piensan como él".**

"AGRAVIO A LAS FF.AA. Y AL PUEBLO"

El embajador **Hipólito Solari Yrigoyen** afirmó que la identificación de las Fuerzas Armadas **"con la banda de subversivos y corruptos que abusó con el poder en 1976 e impuso un terrorismo de Estado"** es un agravio a las instituciones militares y **"también al pueblo argentino".**

Las declaraciones de Solari Yrigoyen fueron formuladas en el Aeropuerto de Ezeiza al regresar el lunes de un viaje a la República Popular China.

Solari Yrigoyen, embajador itinerante de la Argentina, señaló que en China conversó sobre la posibilidad de incrementar el intercambio comercial entre ambos países que hasta ahora es favorable a la Argentina.

No obstante, el embajador aclaró que no viajó a China Popular en representación del país, sino que lo hizo como miembro de una delegación de la Unión Cívica Radical de la que también participó el senador nacional por ese partido, **Adolfo Gass.**

Consultado sobre las declaraciones formuladas por el ex presidente **Jorge Rafael Videla** en defensa de las Fuerzas Armadas, Solari Yrigoyen manifestó que **"cualquier declaración que identifique a las Fuerzas Armadas como institución con la banda de subversivos y corruptos que se abusó con el poder en 1976 e impuso un terrorismo de Estado es un agravio a las Fuerzas Armadas constitucionales y también al pueblo argentino".**

Sobre el juzgamiento de los militares que presuntamente violaron los derechos humanos en la lucha contra la subversión, dijo que **"a mi me hubiera gustado que los juzgue la justicia civil en lugar de la militar".**

No obstante, aseguró que en la segunda instancia los militares pueden ser juzgados ante la Cámara Federal

GRATIFICARE
$a 2.000
Cartera marrón hombre c/documentos y papeles personales a nombre de Sergio, extraviada en Avda. Forest y Federico Lacroze. 35-6210.

GRATIFICARE
INFORMES
Peugeot 504 Mod. 84.
Celeste
Pat. C.1231574.
Tel. 393-4510/ 4910.
Sr. Guillermo.

ACCIDENTES
DESPIDOS
Dr. S. RUBINSTEIN
ABOGADO ESPECIALIZADO
Montevideo 362
4° Piso "C"
Tel. 46-3590
16 a 19 horas

Cuatro Jóvenes Mueren al Embestir su Rodado a un Equino en La Pampa. Otros Graves Accidentes

TREMENDO: PERECEN 9 PERSONAS

SANTA ROSA, La Pampa, 1° (De nuestro corresponsal).— Cuatro personas jóvenes perdieron la vida esta madrugada al impactar el automóvil Torino en que se conducían con un equino que se encontraba sobre la ruta que conduce desde esta ciudad a Toay, a escasos 3 kilómetros de aquí.

Las primeras horas del día permitieron obtener conocimiento del hecho pudiendo comprobarse en lugar el estado de total destrucción del vehículo que demuestra palmariamente la violencia del impacto.

Instantáneamente dejaron de existir **Antonio Zorzi**, de 28 años, comerciante de esta ciudad; **Elida Rosa Hidalgo**, de 26 años, mendocina, y **José Luis Hass**, de 20 años, mientras que la cuarta ocupante del rodado, **Elsa Gladys Navarro**, de 25 años, murió cuando era trasladada a un establecimiento asistencial.

● **CINCO VICTIMAS FATALES**

LA PLATA, 1° (De nuestro corresponsal).— Cinco muertos es el resultado de cuatro accidentes registrados en distintos puntos de la provincia de Buenos Aires, según informaron las autoridades policiales.

En el primero de ellos, dos personas perdieron la vida y una niña resultó gravemente herida luego de que un tren del Ferrocarril General Belgrano embistió violentamente a un pequeño automóvil en la localidad suburbana de Gregorio de Laferrere.

El accidente se produjo cuando un automóvil Fiat 600, conducido por un hombre de apellido **Cavallo**, a quien acompañaban su esposa y una pequeña hija de 5 años, fue arrollado en un paso a nivel sin barreras por un convoy que se dirigía a la estación Buenos Aires.

El tren arrastró al rodado aproximadamente 200 metros sobre las vías, trayecto en el que resultó prácticamente destruido, sin que sus ocupantes hubiesen tenido oportunidad de poder abandonarlo. Poco después, personal policial y de bomberos rescataron del interior del vehículo a las tres personas que viajaban en él y comprobaron que el matrimonio había fallecido, en tanto que la niña fue rápidamente derivada a un nosocomio próximo al lugar, donde fue internada con pronóstico reservado, a raíz de las graves heridas sufridas en el accidente.

En la localidad de Monte Grande, en la intersección de la Ruta Nacional N° 205 y Las Margaritas, una pick up Ford F-100, conducida por **Jorge Ortiz**, domiciliado en Ezeiza, embistió a un automóvil Renault 12, conducido por **Carlos Landriel**, quien como consecuencia de las heridas recibidas falleció en el acto.

Otro de los accidentes se produjo en la Ruta Nacional N° 5 a la altura del kilómetro 212, jurisdicción de Bragado, cuando **José Hernández**, de 60 años, al comando de un Fiat 128, con quien viajaban su esposa **Julia González**, de 61 años, ambos con domicilio en Ciudad General Güemes, imprevistamente perdió el control del vehículo volcando con suma violencia en un sector de la banquina.

Como resultado del vuelco, Hernández dejó de existir por traumatismo de cráneo con hemorragia intercraneana, mientras que su mujer solo recibió heridas leves.

Por último, en la ciudad de San Miguel, en la Ruta 202, en las inmediaciones de la escuela "General Lemos", un automóvil Peugeot 404 conducido por **Renato Rolando Grecht Linke**, argentino naturalizado, de 67 años, domiciliado en esa ciudad, embistió frontalmente a un Fiat 600, conducido por **José Páez**.

Grecht Linke recibió heridas que determinaron su fallecimiento en el acto, mientras que Páez, con lesiones de consideración, fue internado en el Hospital Municipal de San Miguel, siendo su estado reservado.

Ex Gobernador Herido en Choque

GENERAL ROCA, Río Negro, 1°.— El ex gobernador peronista de Río Negro, **Mario Franco** y su esposa, **Lidia Estela Ausejo de Franco**, sufrieron heridas de consideración al protagonizar un choque en la Ruta Nacional 22, a cuatro kilómetros de aquí, informó la policía.

El hecho ocurrió a la altura de la curva de Stefenelli, cuando Franco acompañado de su esposa, guiando un automóvil Peugeot 504, se dirigían con destino a la ciudad de Villa Regina, no pudo evitar la colisión contra un camión de gran porte, conducido por **Pablo Zavaleta**, que ingresaba a la ruta de una calle vecinal.

El automóvil impactó violentamente contra las ruedas traseras, sufriendo ambos ocupantes lesiones. Franco resultó con fractura de rótula y un fuerte golpe en el tórax y su esposa una fractura en el antebrazo, luxaciones en diversas partes del cuerpo y heridas en el rostro.

El matrimonio Franco socorrido de inmediato y fue internado en el Hospital Regional local.

Conscripto Atacado a Balazos

Poco antes de las 5 de ayer, como culminación de un choque de automotores ocurrido en Avenida del Libertador y Tagle, un soldado conscripto que piloteaba uno de los coches accidentados, fue herido de dos balazos por una de los ocupantes de la otra máquina, informó la Policía Federal.

En el lugar indicado, por causas que se investigan, colisionaron un automóvil Toyota en el que viajaban dos mujeres y un hombre, y un fiat 147, patente C-1.201.144, conducido por el soldado conscripto **Leonardo Favio Tagnin**, de 19 años, quien vestía de civil.

Tras el choque sobrevino una discusión entre las partes, a la que puso fin el conductor del Toyota, quien efectuó dos disparos con arma de fuego hiriendo a su ocasional rival, para de inmediato darse a la fuga.

Favio Tagnin fue rápidamente internado en el Hospital Argerich, quedando en observación. Sus heridas no revisten mayor gravedad.

Mata a su Esposa de Puñalada en el Pecho

CORDOBA, 1° (De nuestro corresponsal).— Un hombre mató a su esposa en la ciudad de Río Tercero, aplicándole una puñalada en el pecho a raíz de una discusión suscitada mientras cenaban acompañados de las hijas del matrimonio y el novio de una de ellas, informó la policía aquí.

El drama se desencadenó, cuando en torno a la mesa familiar de la casa en esa población que dista 100 kilómetros de esta capital, cenaban **Carlos López**, de 44 años, su esposa **Eva Villalón**, de 38, las hijas del matrimonio cuyos datos no se proporcionaron y el novio de una de las jóvenes, el agente de policía **Miguel Angel Marín**.

En medio de la velada se suscitó una discusión entre los esposos, a la que puso fin Carlos López, cuando preso de furia aplicó a su mujer un puntazo con una cuchilla, tras lo cual se alejó corriendo del lugar, dejando el arma clavada en el pecho de su esposa.

La policía indicó que Marín acudió de inmediato en auxilio de la señora, mientras que ésta al mismo tiempo que clamaba para que le sacaran el arma, salía corriendo hacia el exterior de la vivienda, hasta caer en la vereda.

Un médico vecino de la zona prestó los primeros auxilios a la señora de López, tras lo cual se la trasladó al hospital zonal de la ciudad de Río Tercero, donde falleció después.

El homicida, se presentó espontáneamente en la sede de la Unidad Regional 7 de policía, donde quedó detenido.

DOS MUERTOS EN FEROCES TRIFULCAS

SAN MIGUEL DE TUCUMAN, 1° (De nuestro corresponsal).— Un hombre fue muerto a balazos y otro resultó herido durante una feroz gresca que se registró al finalizar la Feria de Simoca, informó hoy la policía.

La víctima fue identificada como **Pablo Sebastián Arias**, de 28 años, que se domiciliaba en la localidad de Balderrama, quien murió como consecuencia de las graves heridas que le provocaron cinco disparos efectuados por un vecino de la zona.

Según el informe policial, Arias se encontraba en un puesto de la Feria de Simoca almorzando con otros parroquianos. Imprevistamente se hizo presente **Miguel Angel Ledesma**, de 34 años, con quien existía una vieja enemistad. Se generó una discusión y Ledesma esgrimió un cuchillo con el que le aplicó varios puntazos.

Mientras los protagonistas seguían la lucha, **Luis Ramón Ledesma**, hermano de Miguel Angel, efectuó cinco disparos con un revólver calibre 32 largo contra Arias.

● **MUERTO A CUCHILLADAS**

RESISTENCIA, 1° (De nuestro corresponsal).— Un hombre resultó muerto por cinco cuchilladas que le infirió un joven.

El hecho se registró en la zona rural de Juan José Castelli, a unos 270 kilómetros de Resistencia y víctima resultó **Hipólito Ramos**, de 31 años.

Ramos, junto con **Brigido Benítez**, de 53, y dos hijos de éste, de 14 y 18, se disponían a viajar hacia el parque de diversiones situado en el pueblo. Mientras aguardaban el colectivo que los trasladara, se dirigieron a un bar, lugar donde se inició la discusión por motivos que no pudieron establecerse.

La situación continuó hasta llegar al costado del camino y allí se desencadenó el drama.

Fiesta Fatal: Muere Asfixiado con Asado

SAN SALVADOR DE JUJUY, 1° (De nuestro corresponsal).— Un hombre murió asfixiado al atragantarse con un trozo de asado que ingirió, cuando se encontraba celebrando una fiesta íntima juntamente con familiares y amigos.

La víctima, **Mario Chañi**, tras ingerir un bocado de asado se desplomó al piso tomándose la garganta y a los pocos minutos falleció, según da cuenta el matutino Pregón en su edición de ayer.

El hecho ocurrió en la localidad de Ocloyas, a pocos kilómetros de esta capital. Trasladada la víctima a un centro asistencial, los médicos que lo atendieron le practicaron una traqueotomía, retirando de la laringe la carne.

Cabe señalar que cuando Chañi fue ingresado al establecimiento hospitalario, ya había dejado de existir, motivo por el cual los médicos nada pudieron hacer para tratar de salvarle la vida, limitándose a extraer el trozo de carne.

Se Queman Tres Vagones del Ferrocarril Mitre

Un incendio —cuyos orígenes se tratan ahora de establecer— destruyó tres vagones de un tren del Ferrocarril Mitre que arribó a las 4.40 de la víspera, procedente de la estación Retiro a la de José León Suárez.

El convoy había partido a las 3.40 de la estación mencionada en primer término y, al llegar a destino, se advirtió que uno de sus vagones se estaba incendiando, sin que pudiera impedirse que las llamas se extendieran a otras unidades del tren.

Acudieron al lugar cinco dotaciones de bomberos que lograron sofocar el fuego en uno de los vagones, antes de que se produjeran daños de consideración, en tanto que otros tres, resultaron destruídos por efecto de las llamas, que lo arrasaron todo a su paso.

Como queda dicho más arriba, ahora los técnicos policiales y de bomberos realizan los peritajes pertinentes, tendientes a tratar de establecer el origen del fuego. No se descarta, por el momento, que el siniestro fuera intencional.

ACCIDENTES DE TRANSITO Y LABORAL
ESTUDIO JURIDICO
Consultas Gratis
AV PUEYRREDON 709
Piso 4° "H" Cap. Fed.

MOTOS
0 KM TOTALMENTE EN CUOTAS
Sin Adicionales
GILERA-KAWA JUKI
Desde $a 1100 Mes
MOTO LINIERS
Rivadavia 11732 - 1er Piso
en "EL CLASICO"

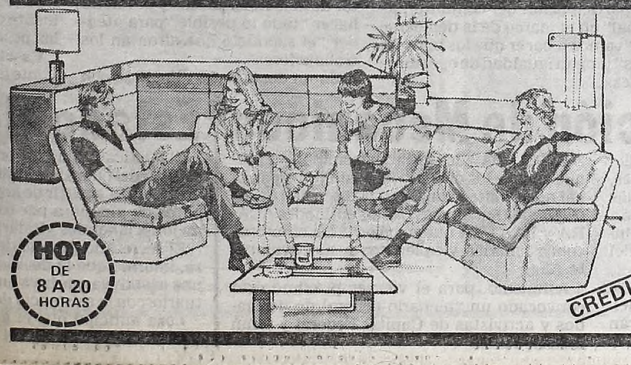
HOY DE 8 A 20 HORAS
CREDITOS
El living que necesita está en
fábrica de muebles
INDEPENDENCIA
3545 Av. Independencia 3545
TODOS LOS ESTILOS
Aceptamos todas las tarjetas de crédito. Enviamos al interior.
De lunes a sábados: horario corrido de 8 a 20, no cerramos al medio día. Domingos de 15 a 20.

CGT: MULTITUDINARI

En Atlanta Hubo Orden y Fervor Sindical

Habla Triaca en el acto del 1º de Mayo.

La CGT congregó a cerca de 35.000 personas para celebrar el Día del Trabajador, en un acto público de fuerte tono opositor que constituyó el más importante que el sindicalismo peronista realizó desde la derrota electoral del justicialismo el 30 de octubre del año pasado.

Saúl Ubaldini y **Jorge Triaca** fueron los únicos oradores, y mientras el primero afirmó que el peronismo "tiene conducción y una jefa, **Isabel Perón**, que pronto estará entre nosotros", el segundo exhortó al gobierno a postergar "movimientos frustrados", porque "el pueblo no cambia de idea, sigue las banderas de Evita y Perón".

El acto contó con el apoyo activo de diversas corrientes políticas, incluido el Partido Comunista, y se desarrolló en orden y en un clima de desbordante entusiasmo y pleno de colorido.

Fue notoria la ausencia del titular de las 62 Organizaciones y presidente en ejercicio del justicialismo, **Lorenzo Miguel**, así como de otros dirigentes del brazo político del sindicalismo peronista.

En cambio, estuvieron presentes **Herminio Iglesias, Antonio Cafiero, Manuel Quindimil, Pedro Arrighi** y otras figuras del peronismo, junto a la cúpula de la central obrera.

Uno de los estribillos más entonados fue el que expresaba: **"borombombon, borombombon, los sindicatos son de Perón"**, en alusión a la pugna existente entre el gobierno y la cúpula tradicional por el control de los gremios.

El éxito de la convocatoria provocó la euforia de la dirigencia de la CGT y de la concurrencia, que insistentemente coreó el estribillo **"volveremos, volveremos"**.

El suceso de la convocatoria cegetista resaltó aun más por el reciente fracaso de la Mesa de Enlace Gremial, la agrupación que le discute la representatividad sindical, y que solamente pudo reunir 2.000 personas en su acto del viernes en la Plaza Lorea.

Triaca fue ovacionado antes, durante y después de su discurso, con lo que quedaron desvirtuadas las versiones que anticiparon la posibilidad de que algunos sectores promovieran una silbatina en su contra.

Por su parte, **Ubaldini** fue el más ovacionado de la noche, y ratificó su liderazgo y la capacidad de comunicación con los trabajadores.

Entre los políticos no peronistas que estuvieron presentes, se contaron **Rubens Iscaro** (Partido Comunista), **Alicia Moreau de Justo** (Confederación Socialista), **Francisco Cerro** (Democracia Cristiana) y otros.

El acto comenzó a las 19.30, y a esa hora el estadio, colmado en su capacidad, presentaba un espectáculo pleno de colorido, con los centenares de carteles y pancartas enarbolados por los presentes, entre los que se destacaba un globo inflado con gas del Sindicato de Empleados de Comercio, que iluminado, estaba suspendido de una soga a 20 metros de altura.

Las columnas más numerosas pertenecían a los gremios metalúrgico, Luz y Fuerza, construcción, plásticos, portuarios, textiles y UPCN.

A las 19.10 fue anunciada por los altavoces la presencia del comunista **Iscaro** y hubo silbidos seguidos del estribillo "ni yanquis ni marxistas, peronistas".

A las 19.25 fue presentado el cantante **Hugo Marcel**, quien fue ovacionado y cantó la Marcha Peronista y luego invitó a entonar el Himno Nacional.

Luego de entonarse el Himno y realizarse un minuto de silencio por los caídos del movimiento obrero, comenzó a hablar **Triaca** cuando eran las 19.45.

A continuación habló **Ubaldini**, que se extendió hasta las 20.36, en un prolongado y festejado discurso.

Saúl Ubaldini habla

TRIACA: LIBERACION SALARIAL

Jorge Triaca, el primer orador del acto, exhortó al gobierno de **Raúl Alfonsín** a postergar "las apetencias del movimientismo frustrado", y reclamó la liberación salarial y el restablecimiento de las convenciones colectivas, porque "sin esas herramientas los diálogos son mentiras y las concertaciones son una trampa".

Triaca entusiasmó a los 35.000 asistentes al acto que la CGT realizó en el estadio de Atlanta para festejar el Día del Trabajo, y sostuvo que "ahora es el momento que vengan y vean que este pueblo no cambia de idea, sigue las banderas de Evita y Perón".

Triaca sostuvo que "en esta hora el desafío se signa nuevamente en la consigna de liberación o dependencia" y evocó "a todos aquellos que en la lucha del movimiento obrero inmolaron sus vidas para que en esta patria pueda concretarse y regir definitivamente la revolución justicialista que nos legara el general Perón".

Destacó que "nosotros decimos que bajo esta política ya no tienen orejas grandes, pero tienen las mismas orejas" y que la patria financiera quiere someternos como país.

Sostuvo que "nosotros estamos dispuestos a institucionalizar el diálogo y a que en esta República rijan verdaderamente los derechos del trabajador, pero como estamos dispuestos a eso, tampoco vamos a tolerar que con el mentado cuento de arreglar nuestro crédito externo, sigamos debiendo el crédito interno a los trabajadores".

Afirmó que "esta CGT no entra en competencias ni en absurdos programáticos, tiene muy claras sus consignas, que no son otras que la unidad, la solidaridad y la organización".

"Reclamamos la democracia sindical, pero a partir de que se instituya el principio básico de la libertad sindical, y hoy nos dan su respaldo los trabajadores", añadió.

"No reclamamos prebendas ni posiciones de privilegio —prosiguió—, estamos dispuestos a entablar el diálogo total, a partir de la liberación del salario y la plena vigencia de las convenciones colectivas de trabajo, porque si no tenemos esas herramientas los diálogos son mentiras y las concertaciones son una trampa para los trabajadores".

Manifestó que "en este estadio y ante esta multitudinaria concurrencia, dejamos aclarado que este movimiento fue, es y le aguarda el futuro, y está imbuido de conceptos claros abrazando la causa nacional que se inicia con el sable de San Martín, el poncho de Rosas y la doctrina de Juan Domingo Perón".

Puso de relieve, en obvia alusión al gobierno radical, que "en esta coyuntura histórica no hay más tiempo para las dilaciones, para los recursos facilistas, para seguir recitando letanías laicas, hay que abrazar la causa nacional, poner el país por delante y después las apetencias del movimientismo frustrado por detrás".

"Porque si no hay país por delante —señaló— el movimiento es uno solo, tiene estilo, tiene sentido, tiene amor y tiene vigencia: es el Movimiento Nacional Justicialista y con él vamos a marchar".

Finalmente, señaló que "ahora es el momento que vengan y vean, que este pueblo no cambia de idea, sigue las banderas de Evita y Perón".

● CGT SANTA FE

SANTA FE, 1º (De nuestro corresponsal).— Las organizaciones sindicales del Movimiento Obrero Santafesino, dieron a conocer una declaración con motivo de celebrarse el Día Internacional del Trabajo.

Consideró la CGT Santa Fe que "desaparecido el líder, y luego de largos años de dictadura militar, los trabajadores afrontamos uno de los momentos más cruciales que ha vivido el pueblo de la Nación".

Miguel: "Esto

El vicepresidente segundo del justicialismo, **Lorenzo Miguel**, aseguró que está procurando "postergar lo más posible" la concurrencia de su partido al diálogo político para que la ex presidenta **María Estela Martínez de Perón** pueda encabezar la delegación justicialista que hablará con el presidente **Raúl Alfonsín**.

Miguel formuló estas declaraciones al término del acto de la CGT en el estadio de Atlanta, a donde concurrió, pero pasó desapercibido para la multitud, al igual que **Herminio Iglesias**, ya que su nombre no fue mencionado por los altavoces.

"Estamos tratando de postergar lo más posible nuestra concurrencia al diálogo, para darle la oportunidad a la señora de Perón de que sea ella la que esté al frente de la delegación que hablará con el gobierno", dijo **Miguel**.

Miguel, al referirse al acto, manifestó su satisfacción porque "podemos tener el orgullo de llenar esta

PLENARIO DE GASTRONOMICOS: VIERNES, HARAN CONCENTRACION

La mesa directiva de la Agrupación Nacional Lista Celeste "17 de Octubre" de la Unión de Trabajadores Gastronómicos de la República Argentina, convocó para el viernes próximo, a las 17, una concentración masiva de trabajadores frente al Ministerio de Trabajo para reclamar un aumento salarial.

Previamente, para mañana, a las 15, en Rincón 1044, Capital Federal, citó un plenario de representantes de seccionales de todo el país para tratar en forma prioritaria el anteproyecto de ley "que restituye el laudo gastronómico a los trabajadores y la situación laboral".

En un comunicado firmado por **Juan Reyes, José Barrionuevo y Norberto Latorre**, afirma asimismo que recurre a la autoridad laboral porque se agotaron todas las instancias con los empresarios para lograr que se fije un salario digno para los trabajadores gastronómicos, pero advierte al mismo tiempo que no debe confundirse "responsabilidad" con "debilidad" y anticipa que si es necesario disponer medidas de fuerza para conseguir la actualización salarial, lo hará.

● CONCENTRACION DE ESTATALES

Los trabajadores de Yacimientos Carboníferos Fiscales (YCF), de la Empresa Líneas Marítimas Argentinas (ELMA), de los Astilleros y Fábricas Navales del Estado (AFNE) y de los Astilleros "Ministro Manuel Domec García", realizarán en forma conjunta, el viernes próximo, a las 17.30, una concentración de protesta frente al Ministerio de Economía.

La medida fue dispuesta por la Asociación de Trabajadores del Estado (ATE), cuyo consejo directivo central convocó a dichos trabajadores a movilizarse en señal de crítica a la "política salarial dilatoria",

EL SALUDO DEL PRES

El presidente **Raúl Alfonsín** dijo que "estamos en el camino de afianzar la justicia social en la Argentina" al saludar a los trabajadores con motivo del 1º de mayo.

Manifestó su convicción de que "la democracia concretará las aspiraciones (de los trabajadores), no este gobierno —agregó—, sino este y los que le sigan".

Señaló que esa fecha "es el día en que los trabajadores reclaman, buscan, piden justicia y creo que estamos en el camino de afianzar la justicia social en la Argentina".

"Desde luego, todavía muy lejos de todo lo que quisiéramos, pero ellos (los trabajadores) también entienden" la gravedad de la crisis que soporta el país, agregó.

Alfonsín formuló breves declaraciones antes de partir hacia el Chaco y Formosa para "interiorizarnos personalmente —dijo— de lo que está sucediendo" con las inundaciones en esa zona.

El primer mandatario envió "un gran saludo para todos los trabajadores, para sus familias, para sus esposas que muchas veces tienen que sufrir más que nadie esta situación, porque hay que estirar el salario y buscar soluciones para el estudio de los hijos".

En ese sentido, aseguró que con "la participación del conjunto nacional" en el marco de la democracia "vamos a hacer que los hijos de ellos" tengan igualdad de oportunidades.

Alfonsín, por otra parte, dijo "los argentinos en una gran proporción, están cumpliendo con su deber" para sacar al país de la crisis que sufre.

Por último, admitió la necesidad que existe de incrementar el turismo desde el exterior para que ingresen divisas al país

● CASELLA

El ministro de Trabajo, **Juan Manuel Casella**, aseguró que la cartera a su cargo "volverá a ser el Ministerio de los trabajadores y promotor de la justicia social" y prometió hacer "todo lo posible" para atender "el sacrificio que afrontan los trabajadores".

En un documento difundido con motivo de conmem
ternacional del T
emitió "un saludo d
bajadores y señalo
se esfuerza para "m
neraciones y prese
ciones de trabajo",
biante crisis econó
damos dificulta
nuestra tarea", ind

Sin embargo, el
aseguró que el rumb
está fijado y "no se
guna circunstancia
"el esfuerzo transit
mos realizar, resul
mente distribuido,
las posibilidades d

Casella anticipó q
frente de la cartera

Paro y Movilización de Mecánicos

Los trabajadores de concesionarias y talleres de automóviles del Gran Buenos Aires, cumplirán hoy un paro activo a partir de las diez, en protesta por la negativa empresaria a atender sus reclamos de mejores sueldos, informó el Sindicato de Mecánicos y Afines del transporte Automotor (SMATA).

Tras abandonar sus tareas, los operarios se concentrarán frente a la sede sindical, en Belgrano al 600 de esta Capital, y de allí partirán en manifestación por las calles céntricas.

El SMATA adoptó tal determinación porque "pasan los días y la insensibilidad patronal no permite avanzar en la discusión de los convenios nacionales" de las entidades ACARA y FAATRA que nuclean a las empresas concesionarias y talleristas respectivamente.

Asimismo, para el viernes próximo está convocado un "plenario general de delegados y activistas de Capital Federal y Gran Buenos Aires.

Estado de Al

El Sindicato Unidos Portuarios Arg
(SUPA) del puerto capitalino, dispuso
do de alerta a partir de hoy y puso en
paros de una hora por turno en rec
mejoras laborales y salariales.

El secretario general del SUPA, Ce
za, informó que la decisión fue adop
una asamblea que tuvo lugar en el sec
tuario, con la asistencia de 4.000 esti

Loza anticipó que el gremio dial
miércoles próximo con el sector em

A CONCENTRACION

Ubaldini: Democracia Participativa

el acto de Atlanta.

Saul Ubaldini, el orador central del acto convocado por la CGT unificada en el estadio de Atlanta, fustigo severamente a quienes señalan que el justicialismo no tiene conducción y aseguró que "tiene conducción y una jefa que es Isabel Perón, quien pronto estará entre nosotros".

Ubaldini pronunció un prolongado y encendido discurso ante cerca de 35.000 personas durante el mitin realizado en conmemoración del Día del Trabajador y reclamó que la democracia alcanzada el 10 de diciembre pasado "sea sólida y participativa, donde estén reflejados los derechos que nos permitan vivir en paz como argentinos y trabajadores".

El líder sindical, que durante el acto vio ratificada su condición de principal líder obrero del país ante los cánticos y consignas que entonaron los miles de participantes del mitin reivindicando su identidad laboral y su acción al frente de la central obrera se pronunció enfáticamente contra el Fondo Monetario Internacional y las recetas "recesivas y dependientes" que pretende imponerle al país.

El dirigente inició su alocución recordando la lucha del movimiento obrero contra la dictadura militar para alcanzar "una democracia sólida, participativa, que reflejara los derechos de quienes luchamos para que exista" y señaló que esas banderas "no las vamos a resignar, porque queremos de una vez por todas el lugar que la CGT debe tener".

Esos conceptos fueron seguidos de un prolongado aplauso y reiterados cánticos como "y ya lo vé, hay una sola CGT" y "Borombombón, Borombombón, los sindicatos son de Perón".

Ubaldini reclamó luego "el derecho de los trabajadores a trabajar, lograr retribuciones justas, capacitarse, condiciones laborales dignas, salud, bienestar, la protección de la familia" y la defensa de los intereses profesionales del sector, ya que "si no los defiende el trabajador, nadie se los va a defender", aseguró.

Exigió luego "una Argentina que nos permita el cuidado de nuestros niños, que deben ser los únicos privilegiados e igualdad de posibilidades para la juventud, porque "no se entiende que en un gobierno constitucional haya hijos y entenados".

El líder gremial simbolizó más adelante la imagen de la mujer argentina en la de **Eva Perón** "por su valor y lucha constante por la dignidad de los humildes" y reivindicó el derecho del sector pasivo que "brindó todo el sacrificio de su vida para engrandecer al país y hoy pasa hambre porque el dinero que debía destinarse para ellos es usado para otras cosas".

Ubaldini, que fue interrumpido reiteradamente por los cánticos y estribillos de la multitud congregada en el estadio, solicitó luego un aplauso para la presidenta de la Confederación Socialista, Alicia Moreau de Justo, "quien se acordó siempre de los trabajadores que sufrieron la persecución del régimen y se ocupó de los detenidos por la dictadura".

El pedido de **Ubaldini** fue respondido con un estruendoso batir de palmas, seguido de evocaciones a **Eva Perón,** con el acostumbrado "Se siente, se siente Evita está presente" y la reivindicación de la ex presidenta María Estela Martínez de Perón, a la que sostuvieron como "Isabel conducción contra toda la traición".

Evocó a "Los mártires de Chicago", quienes ofrendaron sus vidas por los derechos laborales y agregó a ellos los nombres de "nuestros héroes" porque también "los dirigentes gremiales argentinos fuimos perseguidos y hasta muertos", resaltando la figura de "ese pequeño gran gigante que fue **José Ignacio Rucci**".

Más adelante Ubaldini fustigó a quienes se acercan al gobierno para lograr los beneficios coyunturales que pueden brindarle las autoridades y aseguró que "el movimiento obrero argentino jamás aceptará democracia con hambre y jamás va a arriar sus banderas porque no necesita de apoyos oficiales para organizar concentraciones".

Finalmente el titular cegetista reclamó que las autoridades "miren las estadísticas, comprendan la realidad que en este momento vive el país" y adviertan que en la Argentina "hay niños que tienen hambre, que no pueden ir a la escuela y hombres que tienen brazos y manos fuertes y no pueden trabajar".

...s un Orgullo"

...ancha. Esto es un orgullo —reiteró— ...ara nosotros y para la Confedera...ión General del Trabajo".

"El trabajador siempre habla con ...spontaneidad —añadió—, pero no ...s solamente la palabra de **Jorge ...riaca** o **Saúl Ubaldini**, sino que es el ...ensamiento del movimiento obre...o".

CRISIS

Ante una consulta sobre la crisis ...el peronismo bonaerense, **Miguel** ...firmó que "son cosas naturales" que ...muchas veces son desfiguradas por ...l periodismo más de lo que corres...onde".

"El consejo de la provincia —finali...ó dicienod— ha traido una inquie...ud al consejo nacional, y también la ...grupación del muchacho Peñaloza ...rajó su inquietud. Nosotros, lo único ...ue hicimos, fue exhortar a la uni...idad, lo que creo que va a ocurrir por...que entre los poeronistas siempre ...ay una solución".

La Cantábrica: Misa

El obispo de Morón, monseñor **Justo Laguna,** instó a los trabajadores a perseverar en su tesonera labor de cada día para alcanzar la reconciliación nacional y contribuir con su cotidiano esfuerzo a la realización del pueblo argentino.

En una encendida homilía pronunciadá ante medio millar de trabajadores del establecimiento metalúrgico "La Cantábrica", en la localidad suburbana de Haedo, Laguna formuló además, un llamado para que "nuestra acción diaria se convierta en pasos de felicidad en el camino hacia Dios".

El prelado presidió un oficio religioso realizado en una de las playas de la planta industrial con motivo de conmemorarse el "Día del trabajador".

Durante la ceremonia, el obispo recordó la permanente reivindicación de la humildad y el trabajo que hace la doctrina de la Iglesia, porque la prédica cristiana está imbuida fundamentalmente de esos valores.

Abogó luego por la felicidad de los trabajadores y para que la celebración "se realice en paz" en el marco de la jubilosa expresión del festejo fraternal".

Un aspecto parcial de la concentracion realizada por la CGT en el estadio de Atlanta.

...IDENTE

...arse el Dia In...abajo, **Casella** ...dial" a los tra...e el gobierno ...rar las remu...ar las condi...nque "la ago...ca que here...normemente ...".

...o funcionario ...ental sentido ...cerá por nin... aseguró que ...tio que debe...á equitativa...proporción a ...ada uno". ...e su gestión al ...oral consisti...rá en "una tarea de puertas abiertas", que extenderá su accionar a todos los puntos del país "para reparar los errores, negligencias y corruptelas de los años recientes".

Reconoció luego "el esfuerzo y el sacrificio que afrontan en este momento los trabajadores argentinos" y manifestó al respecto, el deseo oficial de "contar con los recursos necesarios para superar, aún más rápidamente, la situación de postergación y de insuficiencia que padecen".

Finalmente, el ministro sostuvo que "estamos haciendo todo lo posible" para mejorar las remuneraciones y preservar las condiciones de trabajo

...rta de Portuarios

...inos y que en tanto se mantendrá el estado de ...esta...alerta en el sector, sin la realización de nue...rcha ...vas medidas de fuerza.

...o de El sindicalista expresó que durante la asamblea se realizó un homenaje a los trabajadores de todo el mundo, con motivo de conmemorarse el Día del Trabajador.

...r Lo...la en ...por...ores, ...rá el ...arial También expresó que el SUPA exigirá a los empresarios la eliminación de la ley 21.429, cuya reglamentación rige en el puerto de Buenos Aires.

Consignas de Fuerte Tono Antigubernamental

El fuerte tono antigubernamental de las consignas se constituyó en uno de los principales ingredientes del acto realizado en Atlanta por la CGT por el 1° de mayo.

"Traigan al gorila de **Alfonsín** para que vea que este pueblo no cambia de idea, sigue las banderas de Evita y Perón", fue el estribillo más coreado por las 35 mil personas que colmaron el estadio de Villa Crespo.

Otros cánticos fueron "hay que saltar, hay que saltar, el que no salta es radical", "se va a acabar, se va a acabar, la dictadura radical", y "siga el baile, siga el baile, al compás del tamboril, que el pueblo se c... de hambre de la mano de **Alfonsín**".

Esos estribillos subrayaron varios tramos del discurso de Saúl Ubaldini, quien los acompañaba desde el micrófono, gritando con ganas cosas como "Olelé, olalá, tenemos un presidente que es un gorila más".

● EDIFICIOS DE RENTA

En un comunicado firmado por **Teófilo Herrera,** la Agrupación 1° de Mayo Lista Verde del Sindicato de Trabajadores de Edificios de Renta y Horizontal (SUTERH), ratificó "su respaldo a la CGT unificada que encabeza **Saúl Ubaldini,** a las 62 Organizaciones, que preside **Lorenzo Miguel,** a las Agrupaciones Gremiales Peronistas, que orienta **Juan José Minichilo"** y saludó a todos los trabajadores argentinos con motivo de conmemorarse el 1° de Mayo.

EL NUMERO CRECIO...

Alrededor de las 18, hora prevista para el comienzo del festival artístico previo a los discursos, pudo verse a los organizadores bastante preocupados, porque los manifestantes presentes apenas superaron las dos mil personas.

● COLMADO

Sin embargo, el número creció rápidamente y una hora y media más tarde las tribunas estaban virtualmente colmadas por los asistentes. Para permitir el ingresos de más concurrentes, los organizadores habilitaron el campo de juego que albergó a unos cinco mil más.

● FESTIVAL

El festival artístico previsto no se realizó sencillamente porque no hubo forma de desalojar el escenario para que actuaran los artistas que se sumaron al acto.

Dos Atisbos de Silbidos se Notaron en el Acto

Solo dos atisbos de silbidos hubo en todo el acto. El primero, cuando se anunció la presencia del dirigente comunista **Rubens Iscaro** y se leyó la adhesión del comité central del PC, que provocó alguna leve silbatina desde un sector ocupado por el Comando de Organización (C de O). Ese gesto fue compensado por el aplauso de otras tribunas que no portaban leyendas identificatorias, salvo algunas banderas argentinas. Según los organizadores, en una de esas tribunas (la norte) se había ubicado los simpatizantes del PC que se movilizaron para el acto.

La otra tímida silbatina fue dirigida a **Jorge Triaca** cuando afirmó que "estamos dispuestos a institucionalizar el diálogo".

● NO PERONISTAS

Presencias no peronistas fueron las del Partido del Trabajo y del Pueblo (PTP), que sí llevó carteles, al igual que un nucleamiento afín, la "agrupación clasista 1° de Mayo", que además portaba un afiche con la imagen del desaparecido dirigente mecínico René Salamanca.

● LA IZQUIERDA

La izquierda peronista estuvo virtualmente ausente del acto, a no ser por dos carteles. Uno de ellos indicaba la presencia de la "Comisión Peronista de Derechos Humanos". El otro, sin "firma", decía: "Reconstruir el peronismo de la victoria es avanzar hacia la liberación nacional".

HOY, DOS CITAS NACIONALES

Usted quiere al fútbol y el fútbol lo quiera a usted. Tanto lo quiere que por más que nadie entiende este **Campeonato Nacional** de entresemana, igual se la ingenia para darle calor a las destempladas noches de este otoño **"sui generis"**. La lógica indicaría que esta noche se disputen las dos semifinales del **Nacional**, pero como una vez los directivos de Independiente quisieron hacer negocio cambiando de fecha un partido y terminaron metiendo la pata porque ese día llovió y hubo que postergar el encuentro modificando todo. Gracias a eso es que mientras **San Lorenzo** y **River** protagonizaron la primera **"semi"**, en **Avellaneda Independiente** y **Ferro** se medirán por los **octavos de final**. De allí saldrá el rival de **Talleres** en la otra **"semi"**. Usted entiende. Y si no, próximamente la AFA editará un manual explicando **"Mil maneras de de-**

- Semifinales: San Lorenzo-River (en Vélez)
- Cuartos de Final: Independiente - Ferro

sorganizar campeonatos". Mientras tanto esté atento, a partir de **las 21 en Liniers** y **Avellaneda** el fútbol "inaugurará" este mes.

Es indudable que el plato fuerte estará en **Vélez**, donde **San Lorenzo** hará las veces de local enfrentando a **River**. Los dos son candidatos al título, pues si bien **Independiente** anda en racha el hecho de jugar tres certámenes al mismo tiempo de be sentirse en cualquier plantel; y por otro lado **Ferro** no está pasando por un buen momento, lo mejor del **Nacional** fue protagonizado por **"Cuervos"** y **"Millonarios"**. Promesa de buen espectáculo. **Alonso, Rinaldi, Francescoli, Navarro, Alfaro, Insúa, Bica, Amuchástegui, Pumpido y Quinteros.** ¡No diga que no hay buen material!

Diferente es el panorama en **Avellaneda**. El duelo de **Independiente** y **Ferro** tendrá una nueva edición. El empate en el encuentro de ida le otorgaría cierta ventaja a los **"Rojos"**, pero esto no es más que una simple apreciación de fácil rebatimiento en el campo de los hechos. Por lo tanto, muchachos, habrá que ir a la cancha para ver qué pasa.

LOS PROTAGONISTAS

SAN LORENZO: Quiroga; Sosa, Biaín, Higuain y Hrabina; Quinteros, Coudannes e Insúa; Amuchástegui, Rinaldi y Navarro. **DT:** Veira.
RIVER: Pumpido; Saporiti, De los Santos o Craiyacich, Borelli o Karabin y García; Francescoli, Olarticoechea o Gallego y Alfaro; Bica, Vallalba y Alonso o Teglia. **DT:** Cubilla.
Arbitro: Gnecco. **Cancha:** Vélez.

INDEPENDIENTE: Goyén; Clausen o Zimmermann, Villaverde, Trossero y Enrique o Zimmermann; Giusti, Marangoni y Bochini; Sanchez, Burruchaga y Barberón. **DT:** Pastoriza.
FERRO: Basigaluz; Agonil, Gúper, Marchesini y Garré; Arregui, Fantaguzzi o Brandoni y Cañete; Crocco, Márcico y Acosta o Noremberg. **DT:** Griguol.
Arbitro: Bava. **Cancha:** Independiente.

Ulises Valentim vivió un día feliz ayer. Se puso por primera vez en su vida la camiseta auriazul en La Candela, cumpliendo así el sueño del pibe.

BOCA: ASADO, AMISTOSO Y VALENTIM POR DOS

El 1° de mayo está intimamente ligado a la familia Valentim. Ese día de 1960, Paulo Valentim firmó su primer contrato con Boca, iniciándose así un romance que duró 4 temporadas y 67 goles, y que terminó colocando al goleador brasileño, en un sitial pretendido por muchos y logrado por muy pocos: el de ídolo del jugador N° 12. El mismo día pero de 1984 (vale decir ayer su hijo de 19 años, Ulises, cumplió uno de sus sueños de pibe: se puso la misma camiseta con la que su padre se consagró, durante un informal partido jugado en La Candela y que fue parte de los festejos del Día del trabajador que organizó la subcomisión de prensa, que encabeza **Jorge Paredi** y **Salvador Monte**. y ayer también, papá Paulo comenzó a caminar dentro de su habitación en el Hospital Italiano, mostrando los síntomas de una inequívoca recuperación.

¿Y qué pasa con el equipo? Hoy jugará con Estudiantes de Río Cuarto y mañana lo hará en Villa María, encuentros ambos que debieron haberse jugado hace 2 semanas en ocasión del periplo que Boca hizo por Chile y el noroeste argentino. El plantel no retornará a Buenos Aires, puesto que permanecerá en Córdoba donde jugará el domingo ante Talleres, partido éste que podría ser televisado (si no, iría Unión - Independiente).

- **HOMENAJE A PRESIDENTES:** En la **Fiesta Azul y Oro** que tendrá lugar el lunes venidero en el estadio Luna Park con la organización de **Ante Garmaz**, serán agasajados los 4 presidentes en vida que tiene Boca. Por lo tanto, recibirán una plaqueta recordatoria **Miguel De Riglos, Alberto J. Armando, Martín Benito Noel** y **Domingo Agustín Corigliano.** Ya han comprometido su asistencia a la velada (que dará comienzo a las 21) entre otras figuras del ambiente artístico, **Luis Aguilé, Carlos Andrés Calvo, Antonio Carrizo, Moria Casán, Adolfo Cassini, Rudy Chernicoff, Guadalupe, Horacio Guarany, Rubén Juárez, Luis Landriscina, Libertad Leblanc, Raúl Lavié, Alberto Marino, Héctor Maselli, Violeta Rivas, Gerardo Sofovich, Silvio Soldán, Jorge Troiani, Jaime Torres, Chunchuna Villafañe** y **Marcos Zucker.**
- **LAS PROPUESTAS DE OSCAR:** El deseñador y creador del estampado en prendas, sigue aportando ideas, estas vez referidas a la crisis económico financieras por la que atraviesan los clubes de fútbol de nuestro país. En tal sentido comentó que **"sobre el tema de las arcas vacías, se habla mucho pero se aportan pocas ideas. Y yo propongo una nueva fuente de ingresos: que los mismos clubes de encarguen de la fabricación de sus propias camisetas. No puede ser que si un hincha quiere comprar por ejemplo, la camiseta de Boca, River, San Lorenzo o Independiente, por nombrar solo las instituciones más importantes, tenga que ir a un comercio y adquirírsela a una firma comercial que lucra, cuando en realidad son los clubes los que deberían lucrar con eso. Este sistema lo aplican el Barcelona, el Cosmos y el Internacional de Porto Alegre entre otros clubes. Yo propongo que se aplique aquí.**

No Quedó Ningún Detenido por el Asesinato de Pérez

SAN MIGUEL DE TUCUMAN (NA).— El ex rugbier **Carlos Navarro** y el hincha de fútbol **Héctor Zamora**, involucrados en los incidentes durante los cuales fue asesinado **Francisco Pérez**, el pasado 7 de abril, recuperaron su libertad **"por falta de méritos"**, según lo dispuso el juez **César Turbay.**

Fuentes judiciales revelaron que la investigación dirigida por **Turbay** se orientó a la búsqueda de otro sospechoso, que aparece en las fotografías periodísticas tomadas durante los disturbios registrados en las tribunas, cuando se jugaba el partido **Atlético Tucumán - Belgrano de Córdoba.**

El principal sospechoso, **Héctor Salomón**, un miembro de la **"barra brava"** de Belgrano, continúa detenido, al ser rechazado un recurso de libertad provisoria que interpuso la defensa.

Todas las personas detenidas y sospechosas fueron identificadas mediante las fotos obtenidas por reporteros gráficos locales.

Al nuevo sospechoso se lo ve ataviado con una remera de color oscuro, con vivos blancos y todo hace suponer que a quien tiene amarrado entre sus brazos es **Pérez**, que resultó apuñalado con un arma blanca.

Navarro, simpatizante de **Atlético** y ex jugador del equipo de rugby **"Corsarios"**, quedó en libertad, luego de prestar declaración indagatoria ante **Turbay.**

Había sido arrestado por entenderse que estaba en condiciones de identificar al asesino, pero en su testimonio, según fuentes fidedignas, adujo desconocer a los hinchas cordobeses que estaban involucrados en la gresca.

Zamora fue detenido en **Córdoba** y traído aquí por una comisión policial tucumana de la **Brigada de Investigaciones**, pero logró convencer al juez de que se encontraba en un lugar de la cancha alejado de donde ocurrió el crimen.

El simpatizante cordobés fue herido en los incidentes y auxiliado en el hospital local **Zenón Santillán.**

ARGENTINOS ES INTRANSIGENTE

Argentinos rechazó una serie de fechas que le propuso el Barcelona de España para disputar siete partidos incluidos en el contrato por la venta de **Diego Maradona**, y solicitó que el equivalente a la recaudación de esos cotejos —700 mil dólares— sea abonado en efectivo.

Por el pase de Maradona, Barcelona aún le adeuda a Argentinos tres cuotas de 700 mil dólares y otra de igual monto pero que en un principio había quedado establecido que se pagaría con la disputa de siete partidos amistosos en España.

El club catalán, mediante un télex, propuso las siguientes fechas: del 7 al 18 de mayo, del 21 al 25 de mayo y del 4 al 8 de junio.

Esas fechas fueron rechazadas por Argentinos, ya que para ese entonces estará jugando el campeonato local.

Barcelona había asegurado 100 mil dólares por partido y esa cláusula debe quedar saldada antes del 30 de junio próximo.

Ambas instituciones nunca se pudieron poner de acuerdo para disputar esos cotejos y aquí trascendió que Barcelona pretende dilatar el pago y que presentó esas fechas sabiendo que Argentinos no las podía aceptar.

Por eso la entidad de La Paternal solicitó el pago en efectivo.

En el contraro por la fabulosa venta de Maradona está estipulado que si no se cumplen dichas cláusulas el mismo será rescindido.

Además Barcelona aún le debe a Argentinos tres cuotas de 700 mil dólares, que vencen en julio de 1984, julio de 1985 y julio de 1986.

Paso AL INTERIOR

★ **CORDOBA.** Por la primera fecha del campeonato, jugaron Estudiantes de Río IV 4, Argentino Flores 2; Unión S. Vicente 0, All Boys 2; Juniors 1, Sportivo Belgrano (S. Fco.) 2; mañana completan: Huracán-Belgrano y Alumni (V. María)-Las Palmas.

★ **CORRIENTES.** Final de la Copa Beccar Varela: Paso de los Libres 2, Liga Correntina 0. Paso de los Libres jugará con el ganador de la provincia de Entre Ríos.

★ **CHACO.** Se jugaron solo dos partidos este fin de semana: el de Regional 1, Estudiantes 1 y Don Orione 3, Resistencia Central 0. El martes completarán Villa Alvear-Central Norte; For Ever-Municipales y Sarmiento-YPF Mosconi. Por la Beccar Varela, empataron Liga Chaqueña y Asociación del Oeste sin abrir el marcador.

★ **FORMOSA.** Tercera fecha: Sarmiento 1, Sol de América 1; Estrada 1, Sol de Mayo 0; Defensores de Formosa 2, Fontana 0; Vialidad Provincial 1, Chacra Ocho 0; Patria 0, San Martín 0.

★ **MENDOZA.** Huracán 1, Argentino 1; San Martín 5, Guaymallén 0; Andes Talleres 2, Palmira 2; Gimnasia 3, Maipú 1; Centro Rivadavia 0, Luján 0 y Rivadavia Independiente-G. Cruz jugarán mañana.

★ **LA PAMPA:** F. C. Pico 2, Independiente 0; Estudiantes 0, Racing Castex 0; All Boys (Santa Rosa) 0, Central Argentino 1; Realicó 1, Sportivo 1; Alvear 1, Costa Brava 0; Pico F. C. 1, Alvear F. C. 1.

★ **MISIONES.** A. Posadas 7, Candelaria 1; Brown 1, Luz y Fuerza 0; Guaraní 2, Unión 0; el martes completan: Huracán-Mitre. Marchan invictos y punteros Brown y Guaraní.

★ **SAN JUAN:** Desamparados 2, Trinidad 1; Unión 3, Villa Obrera 0.

★ **TUCUMAN:** Dep. Guamán 0, Est. Experimental 0; A. Tucumán 1, Dep. Aguilares 1; Famaillá 1, A. Concepción 1; San Pablo 1, Nuñorco 0; Concepción F. C. 2, Brown 1 y Arg. Norte 1, J. Newbery 4. En la Zona 'A' marcha primero Concepción F. C. con 7 unidades. En la 'B', San Martín y San Pablo tienen 7.

★ **SANTIAGO DEL ESTERO.** Por la Copa Beccar Varela: Liga de Frías 1, Liga de Santiago 0. Se recaudaron $a 48.000. El próximo fin de semana se jugará la revancha, en la cancha de la Liga Santiagueña.

AFA SECCION RETAZOS

SELECCION: Carlos Salvador Bilardo, técnico de los planteles de AFA dio a conocer el plan de trabajo de los integrantes del seleccionado con vistas a las eliminatorias del Mundial '86, que comenzarán a disputarse el año próximo.

El "narigón" confirmó que el período de entrenamientos comenzará el próximo 1 de mayo, el cual tendrá un grupo inicial de siete u ocho jugadores, quedando los integrantes de ese plantel efectados hasta la culminación de la citada serie eliminatoria.

En el día de hoy ha de presentar en AFA el plan de trabajo, a fin de que los directivos puedan programar sin dificultades los programas las fechas de realización de los campeonatos locales para 1985.

En cuanto a los partidos amistosos para ir viendo la evolución del conjunto, que daron confirmarlos, para 1984, los encuentros ante Uruguay en dos ocasiones Brasil, Colombia, Suiza, Bélgica, Alemania Federal y Algelia. Además se gestionan dos encuentros más.

ENTRADAS: Se dio a conocer el detalle de ventas del domingo pasado: Boca-San Lorenzo 24.390 populares; 9.817 plateas; Vélez-River 13.521 y 3.980; Huracán-Chacarita 3.394-187; Atlanta-Argentinos 3.177-528; Central-Unión 2.011 y 322; Ferro-Talleres 1.612 y 37; Independiente-Newells 1.578 y 352.

★ **GANO EL GLOBO:** Huracán se presentó ayer en la ciudad de Lincoln venciendo en partido amistoso al club Atlético El Linqueño por 3 a 0. Los goles del "Globo" fueron marcados por el uruguayo **De La Peña** en dos oportunidades y **Morresi.**

Las alineaciones de los equipos fueron: **El Linqueño:** Lumini; Gutiérrez (Bagno), Medina (Cañón), Dévoy Boegeauts; Alemandi, Gy Alvarez; De la Iglesia, Rmírez y Parra (Coria). DT Héctor Silva.

HURACAN: Leyes (O. Lpez); Cortéz, Sánchez, Romero y Bottari; De la Peña, Cbrera y Morresi; García (Slise), Zuttión (Lanao) y Carzo. **DT:** Osvaldo Crosta.

SIN GANADORES EN PRODE Y A JUGAR

La abundancia de empates, los triunfos como visitantes de Temperley y Chacarita y la derrota de Rácing, parecen principales causantes de que ningún apostador haya acertado los trece puntos de la jugada de PRODE del último fin de semana, dejando un apetecible pozo de más de **25 millones de pesos argentinos** para agregar a la próxima.

La información proporcionada por el **Ministerio de Salud y Acción Social de la Nación** fue un tanto sorpresiva por cuanto los observadores no consideraban a esta fecha como de resultados totalmente imprevisibles.

De todos modos, el partido que completó la boleta y fue televisado desde Córdoba, seguramente hizo fracasar la mayoría de las apuestas al ganar **Temperley** como visitante a **Instituto.**

También debió dejar de lado muchas aspiraciones el éxito de **Chacarita** en la cancha de Huracán, al que privó del invicto y del liderazgo en la tabla de posiciones.

Un alto porcentaje de visitantes se impusieron en la fecha. Además de **Temperley y Chacarita** ganaron **River y Newell's,** sin embargo, estos últimos entraban en la categoría de previsibles, ya que **River** marcha aceptablemente y **Newell's** jugaba contra el equipo juvenil de **Independiente.**

Solo tres locales lograron la victoria, **Estudiantes de La Plata** en la "A" y **Banfield** y el puntero **Deportivo Español** en la "B".

El incentivo de un pozo "supermillonario" seguramente abarrotará las agencias de **PRODE** esta semana, con el agregado de que casi todos los bolsillos, al menos en los primeros días del mes, pueden hacer frente a un gasto extra para cumplir con la tentación.

La tarjeta de la semana próxima contará entonces con una espectacular recaudación, de la que derivará otro cuantioso pozo más el que quedó vacante de esta semana, **25.238.580,80 pesos argentinos.**

Escrito con "C" de Camaradería

Los dirigentes de primera "C" realizaron una cena con el fin de demostrar la camaradería que existe entre los mismos y de premiar a CRONICA por su constante actividad junto a los torneos del ascenso y a la aparición del suplemento "Estadio" con especial dedicación a los campeonatos de primera "B", "C" y "D". También fue homenajeada la revista "Deportes en ascenso" que cumplió un año de vida.

Durante la velada fueron premiados los dirigentes Aldo Fernández, Héctor Robirosa y el club Argentino de Rosario, por su ascenso y la caballerosidad deportiva. Por "Deportes en Ascenso" recibió la distinción su directora Alicia Luz Muñoz y por CRONICA (matutina) el jefe de deportes, José María Roquejoffre.

NOTICIAS EN ASCENSO

ALL BOYS: Está prácticamente concretado el arreglo con una empresa comercial para que maneje todo lo atinente al fútbol profesional durante el corriente año. Solo restan ajustar detalles presupuestarios pero ya quedó confirmado que proseguirá el mismo cuerpo técnico con Federico Pizarro al frente.

BANFIELD: Ya está en su domicilio **Daniel Baglioni,** recuperado ya del golpe en la cabeza que sufrió ante Rácing y por el cual estuvo internado en observación durante 24 horas. La Comisión Directiva considera la posibilidad de otorgarle al plantel un premio especial por su triunfo del sábado.

CHICAGO: Por causas particulares, presentó su renuncia como presidente del club, **Carlos Pebé,** ocupando su lugar **Norberto Rivara.** Repuesto ya de sus lesiones, **Mora** (operado de rotura del tendón de Aquiles del pie derecho) y **Juan Carlos Erba** (intervenido de una fractura en el pie derecho, comenzaron a entrenar liviano. Podrían volver dentro de 20 y 15 días respectivamente. **Ricardo Logiácomo** fue cedido a préstamo a San Martín de Mendoza y la Comisión Directiva deslindó responsabilidades por los incidentes del sábado en cancha de Almirante Brown.

EL PORVENIR: Renunció **Juan Carlos Merlo** como técnico del primer equipo y se conversa con **Roberto Ithurrieta** y **Alberto Rendo** para que alguno de ellos se haga cargo del mismo.

ESPAÑOL: Ibarra se encuentra internado en el Hospital Italiano, aquejado de una hemorragia intestinal. Se recupera **Ricardo Altamirano** de una operación en los ligamentos cruzados de la rodilla derecha, pero aún no hay plazo para su reaparición.

GIMNASIA: Hoy presentará ante el Comité Ejecutivo de la AFA, la nota solicitando autorización para jugar como local los domingos. La petición cuenta ya con la aceptación de la categoría y de Estudiantes.

LANUS: Se desvinculó de la dirección técnica **Roberto Aníbal Ithurrieta** y el candidato a sustituirlo se halla entre **José Yudica, Roberto Rogel y Oscar Malbernat.** Volvió a las prácticas **Oscar Lebioso** repuesto de una distensión en el muslo derecho. Reaparecería dentro de 25 días.

VENTA DE BOLETOS: De la fecha del sábado último: **Banfield-Rácing** 10.628 populares, 1.547 plateas, **Colón-Tigre** 5.654/1.173, **Defensores-Gimnasia** 3.136/147, **Almirante Brown-Chicago** 2.648/371, **Español-Lanús** 3.386/711, **Quilmes-All Boys** 1.765/217, **El Porvenir-Talleres** 1.093/22, **Italiano-Argentino** 830/82, **Sarmiento-Los Andes** 816/109 y **Arsenal-Armenio** 288/33.

COMO PREVENIR LOS INFARTOS CARDIACOS

TODAS LAS CAUSAS DE LA IMPOTENCIA SEXUAL

NOEMI ALAN SE DEFIENDE Y TAMBIEN ACUSA

NACHA GUEVARA ENFRENTA OTRA VEZ A "LES LUTHIERS" COMO HACE 10 AÑOS

LA MUJER QUE ACUSA A SU MARIDO DE "MONSTRUO" POR TORTURAR EN EL PROCESO

SILVINA RADA Y SU FRACASO EN LA PRODUCCION TEATRAL

A LOS 28 AÑOS LA DROGA MATO A OTRO KENNEDY

GOYENECHE, SIN CORTISONA NI WHISKY, FLACO

LAS CASAS CARGADAS DE ENERGIA NEGATIVA

ISLA DE PASCUA, BASE DE EXTRATERRESTRES

GINAMARIA HIDALGO HIZO UNA PROMESA POR NUESTRO PAIS

¿UN GOLPE MILITAR PARA 1985?

HOY en flash LA REVISTA PARA LEER EN FAMILIA

Ganó el Rojo, Perdió Grondona

Olimpia Trina y ¡Nunca más!

ASUNCION (EFE).— El club Olimpia se lanzó a través de explosivas declaraciones de su presidente, **Osvaldo Domínguez Dibb**, contra la Confederación Sudamericana y amenazó con dejar definitivamente la Copa Libertadores de América.

El Comité Ejecutivo de la Confederación Sudamericana rechazó el lunes último la protesta de Olimpia contra el subcampeón paraguayo Sportivo Luqueño, medida que le impidió obtener el punto que pudo darle la clasificación en el grupo uno de la Copa Libertadores.

Al ser desestimada la reclamación de Olimpia, quedó confirmada la clasificación del equipo argentino Independiente, que con igualdad de puntos con el elenco asunceño tuvo a su favor la diferencia de goles.

"Este circo continúa", dijo el presidente de Olimpia al referirse a la Confederación, contra cuyo presidente, el peruano Teófilo Salinas y su vicepresidente, el paraguayo Nicolaz Leoz, fueron los más duros calificativos.

Olimpia reclamó el partido que empató con Sportivo Luqueño 0-0 aduciendo que el jugador Roberto Gamarra actuó en filas del subcampeón solo en forma transitoria, contraviniendo las normas del certamen.

La Confederación rechazó la protesta por haber sido presentada fuera de tiempo y no sancionó al Luqueño, lo que también dio lugar a la enérgica reacción olimpista.

LA PROTESTA PARAGUAYA DESESTIMADA Y ROCCA COUTURE A FIFA

SANTIAGO, Chile (NA y Télam).— La clasificación de Independiente para la segunda ronda de la Copa Libertadores fue confirmada aquí por la Confederacón Sudamericana de Fútbol (CSF), lo que provocó una airada reacción en los delegados de la Federación Paraugya de Fútbol.

Olimpia había protestado el partido que jugó con **Sportivo Luqueño,** por el **Grupo Uno,** aduciendo inclusión indebida del jugador **Roberto Gamarra.**

Independiente y Olimpia igualaron en puntos las posiciones del grupo, pero se impuso el campeón argentino por mejor diferencia de gol.

La delegación paraguaya cuenta ahora con tres días para apelar la decisión, pero fuentes de la **CSF** dijeron que **"seguramente"** será rechazado el nuevo intento de ganar los puntos de aquel partido.

Al presidente de la **AFA, Julio Grondona,** se lo vio jubiloso por la resolución, que ratificó que **"lo que se gana en la cancha limpiamente no puede perderse fuera de ella".**

Independiente enfrentará en la ronda semifinal, probablemente, a **Universidad Católica de Chile y Nacional de Montevideo.**

El otro grupo estará integrado por el actual campeón, Gremio, y los otros candidatos con **Flamengo,** por un lado y **Sporting Cristal o Universidad de Los Andes,** de Venezuela, por otro.

Por otra parte el uruguayo **Eduardo Rocca Couture** fue elegido por unanimidad nuevo vicepresidente de la **Federación Internacional del Fútbol Asociado** (FIFA) en representación de **Sudamérica,** reemplazando en el cargo al argentino **Carlos Alberto Lacoste.**

La elección se realizó durante las deliberaciones del congreso ordinario de la **Confederación Sudamericana de Fútbol** (CSF) que tuvo lugar en un hotel céntrico de esta capital, con la asistencia de los diez países integrantes de la entidad.

Rocca Couture era único candidato al cargo, luego que el argentino **Julio Grondona** renunció a su postulación **"en aras de la unidad del continente",** según lo consignó una declaración leída en la asamblea por la delegación argentina.

Además, durante las deliberaciones la **CSF** introdujo diversas reformas a los reglamentos de la **Copa Libertadores de América** y la **Copa América.** La más importante fue la designación de árbitros para partidos de la Copa Libertadores, que anteriormente se realizaba mediante sorteo.

El uruguayo **Rocca Couture,** que hasta ahora era tesorero de la Confederación, dijo que para él resulta un **"enorme compromiso"** haber triunfado por unanimidad, y agregó que se guiará en su nueva responsabilidad por un lema personal que es **"bregar por la justicia y el derecho, y si eso no alcanza, bregar por la armonía".**

Lacoste renunció a aceptar la reelección para el cargo por la férrea oposición de los clubes argentinos, que no le perdonaron ser un hombre del proceso militar 1976 - 1983, ni sus intromisiones en el manejo de algunos clubes.

Havelange, que con la derrota de Grondona sumó un nuevo triunfo personal, no tuvo reparos en elogiar ampliamente a **Lacoste.**

"Yo lamento personalmente muchísimo la salida de Lacoste de la FIFA" dijo el brasileño ante la mesa donde segundos después lo aplaudirían los delegados de nueve de las diez federaciones del fútbol sudamericano.

Julio Volvió "Acalorado"

Procendente de Chile, donde participó del congreso ordinario de la Confederación Sudamericana, regresó ayer al país Julio Humberto Grondona, el presidente de la Asociación del Fútbol Argentino.

Con respecto a la designación del directivo uruguayo **Eduardo Rocca Couture,** quien reemplazará, en la vicepresidencia de la FIFA, al vicealmirante argentino Carlos Alberto Lacoste, Grondona explicó: **"Fuimos a Chile con la intención de defender principios, no cargos, y a pesar de haber sufrido un traspié que nos duele, puedo decir con orgullo que la Argentina fue derrotada con armas que me dan vergüenza. Joao Havelange presionó sobre las federaciones que pretendieron apoyarnos y por esa causa tuvimos que renunciar a los que nos corresponde".**

● **"TRANQUILIDAD"**

Más adelante, el ex presidente de Arsenal, de Sarandí e Independiente, agregó: **"Tenemos tranquilidad de espíritu; no se si los que ahora se aparecen como ganadores pueden decir lo mismo. Cuando Eduardo De Luca leyó nuestra posición en el congreso, no se escuchó ni el vuelo de una mosca, pero nuestra suerte estaba echada. Si continuamos procediendo de la forma que nos caracteriza, la Argentina tendrá muy pronto el lugar que merece en Sudamérica y el resto del mundo".**

Islas, con Amadeo y el Fútbol

El arquero de Estudiantes **Luis Islas** sostuvo que si el ex golero internacional **Amadeo Carrizo,** lo elogió asegurando que podrá ser el titular del seleccionado en el Mundial '86 **"algo de razón tendrá".**

"Le doy ese crédito porque la declaración la ha formulado uno de los mejores arqueros que hubo en el mundo, en todos los tiempos", afirmo Islas.

Admitió tener **"una imagen bastante agresiva",** pero invitó a quienes lo creen **"agrandado o canchero"** que lo afirmen **"por experiencia propia".**

"Por el contrario, creo que soy muy comunicativo y receptivo con los aficionados y converso siempre con los que se me acercan a preguntarme cosas", aseguró.

Enfatizó que **"cuando la hinchada contraría"** le grita cosas, no se enoja y trata de seguirles las bromas **"con sentido del humor, sin insultar**

"Reconozco que tenía un problema de carácter hasta no hace mucho tiempo, por ser impulsivo, pero cuando fui expulsado, en casi todas las oportunidades, no fui yo el culpable", puntualizó el jugador, de 18 años.

Recordó el caso de la reciente expulsión en Paraguay, en el partido con Olimpia, en el que, según Islas, ni siquiera llegó a preguntarle al árbitro lo que había sancionado.

"En otras ocasiones, con la selección juvenil, yo participé (de incidentes) cuando todo se había generalizado", subrayó.

"Si me convocan para el juvenil lo voy a hacer con la mayor responsabilidad y actuaré lo mejor que pueda", afirmó.

Admitió haber tenido **"problemas"** con el entrenador Carlos Pachamé, pero dijo que conversó **"bastante con él y tuvo muchas coincidencias".**

"Estoy creciendo y a medida que pasa el tiempo me voy afianzando y teniendo experiencia como para que no me ocurran cosas como las que comenté", añadió.

PESE A FLAQUEAR, PEÑAROL ES EL PATRON

"Coquito" Rodríguez escapa entre Conde y Hurtado.

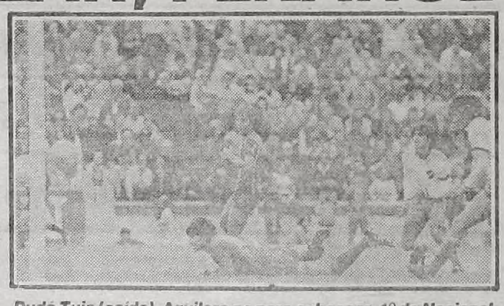

Dudó Tuja (caído). Aguilera no para cabecear: 1º de Nacional.

Dalto hace lo que puede entre Sinfuentes, Pérez y Silva.

Tibio Empate, Pero Sigue Arriba Tranquilo; Bien Nacional y Rampla

MONTEVIDEO, (De nuestro corresponsal).— El sorpresivo empate de Peñarol ante Progreso y los triunfos de Nacional ante Central Español y del escolta Rampla Juniors a expensas de Danubio, fueron las notas salientes de la octava jornada del Campeonato Uruguayo de Primera División, jugada el último fin de semana. Pese a sus dos empates consecutivos, Peñarol sigue puntero.

En el Centenario y ante 14.000 espectadores, una falla de Fernando Alves dejándose robar de las manos una pelota que ya era suya, y un penal de Herrera a Cardozo, trocaron en apenas 4 minutos un 2-0 favorable a los "mirasoles" en un 2-2. Herrera con un estupendo tiro libre a los 9 minutos de la etapa inicial y Walkir Silva aprovechando un error del lateral Rodríguez a poco de iniciarse el complemento, habían puesto en ventaja a Peñarol, que dominaba claramente pero sin concretar en proporción. Pero los errores defensivos aurinegros (agravados por la expulsión de Víctor Hugo Diogo) facilitaron que en 240 segundos, Jacinto Cabrera (goleador del certamen con 8 tantos) lograra con sus dos goles, un empate con sabor a hazaña para los del Pantanoso.

En el Parque Central, Nacional, jugando mal pero con el aporte de dos goles de Carlos Aguilera, venció por 2-1 a un corredor Central Español, que dejó pasar oportunidades que al final terminó lamentando. El estatismo y la falta de desborde y de remate de media distancia de parte de los "tricolores" no fueron óbice para una victoria que se sustentó en chispazos de Carrasco, Berrueta, Moreira y Aguilera. Los "palermitanos" tuvieron tardío premio con el gol de Tolosa faltando un minuto para concluir.

El partido en el estadio Olímpico entre Rampla Juniors y Danubio tuvo pasajes excelentes y la diferencia de 2-0 para los ramplenses estuvo en la habilidad de Bianchi por derecha y la inteligencia de Víctor Púa. El gol de Roberto Inzúa en el primer tiempo llegó cuando mejor jugaba Danubio, que acusó el impacto del tanto inesperado. Bianchi a los 9 minutos del complemento liquidó el pleito

★ **TABLA DE POSICIONES.** Peñarol 13 puntos; Rampla y Wanderes 9; Nacional y Central Español 8; Bella Vista 7; Danubio, Defensor, Cerro y Progreso 5; Huracán Buceo y Sud América 3 y Miramar Misiones 0.

★ **PROXIMA FECHA.** Huracán Buceo-Peñarol (el sábado en el Centenario); Nacional-Wanderers (Parque Central); Progreso-Rampla (Parque Paladino); Defensor-Bella Vista (Estadio Franzini); Danubio-Sud América (Jardines del Hipódromo) y Cerro-Miramar

crónica CLASIFICADOS

10 COMPRAS Y VENTAS VARIAS (Cpra. - Vta.)

COMPRAS (10)

RULEMANES t/tip. a dom. 632-8110.

COLCHON compro lana. 204-4330.

13 RADIO - TV. - ACCES. INSTR. MUSICALES FOTOGRAF. (Cpra. - Vta Perm. - Service)

RUBRO 13

INSTRUMENTOS musicales 773-0430.

15 SERV PROFESIONALES CONSULTORIOS-VARIOS (Ofrecidos - Cpra. - Vta. - Alq.)

OFRECIDOS (15)

DENTADURAS nuevas, rota, reforma, baja, acte 8-21 hs. Güemes 3505 PB 1º.

DENTADURAS "SONRIA YA" Nueva fija $a 900 rota floja reformas, extracciones, implantes. Centro Mecánico Dental: Bulnes 1910, P.B 97-4113, 84-6049. Unica dirección. De 8 a 21 hs.

27 OFICIOS VARIOS Y OPERARIOS (Pedidos - Ofrecidos)

27 (PEDIDOS)

FLETEROS

Se necesita Camión de 6 a 10 ton. b/estado p/reparto. Pres. hoy, en: Muñiz 1448 Cap.

28 PERSONAL P CASA DE FAMILIA - HOTELES Y PENSIONES

PEDIDOS (28)

CHICA c/cama 14 años. 571-3012.

crónica CLASIFICADOS

LA NUIT

Destape y Sexo

MUJERES-SHOW CONTINUADO DESDE 16 HS

Precios Populares

Aguero 485 Esq. Corrientes

ABASTO

LAS ELIMINATORIAS TIENEN CALENDARIO

La Argentina buscará modificar el programa de partidos de su grupo eliminatorio, zona sudamericana, para el Mundial de 1986, en México, según el titular de la entidad, **Julio Grondona.**

El grupo eliminatorio, en el que participan también **Venezuela, Colombia y Perú,** se jugará entre mayo y junio del año próximo.

"La Argentina no está de acuerdo con el fixture, porque se la obliga a jugar tres partidos seguidos como visitante, hecho que económicamente lo perjudica", señaló el presidente de la AFA.

Grondona, estuvo en Santiago de Chile, participando de un congreso de la Confederación Sudamericana de Fútbol (CSF), en el que, entre otras cosas, se decidió avalar la candidatura a la vicepresidencia de la FIFA, del uruguayo **Eduardo Rocca Couture,** en detrimento de la suya.

Luego, el dirigente argentino agregó que **"dejamos constancia en actas de nuestra disconformidad. Enviamos un télex a la FIFA, explicando el tema y contrapropusimos jugar, como máximo, dos partidos como visitante o cotejos de ida y vuelta consecutivos con los otros tres países".**

El fixture propuesto por los otros participantes, avalado por la CSF, es el siguiente: **26 de mayo: vs. Venezuela, en Caracas; 2 de junio: vs. Colombia, en sede a designar; 9 de junio: vs. Perú, en Lima; 16 de junio: vs. Colombia, en Buenos Aires; 23 de junio: vs. Venezuela, en Buenos Aires y 30 de junio: vs. Perú, en Buenos Aires.**

Al respecto el seleccionador argentino de fútbol, **Carlos Bilardo,** dijo estar "conforme" con las fechas fijadas para los partidos eliminatorios del Mundial '86, pero juzgó desfavorablemente el ordenamiento de las condiciones de local y visitante.

"Lo que queríamos era salir para dos partidos, a lo sumo, o dos seguidos como local, o uno visitante y otro local, pero nunca tres continuados jugando afuera", aseveró el entrenador.

Bilardo expresó que ha conversado acerca del tema con el presidente de la AFA, Julio Grondona, que firmó en disconformidad en acta del fixture, por lo que la resolución final se adoptará en la sesión ordinaria de la FIFA, el 21 de mayo próximo.

"Las fechas nos convienen porque para ese entonces los argentinos que juegan en el exterior estarán libres por haber terminado los torneos de España e Italia, especialmente".

Chipre-Austria, en el Puntapie Inicial Europeo Rumbo a México

Con el encuentro que jugarán hoy en Nicosia, los seleccionados de fútbol de Chipre y Austria, por el Grupo Cinco, darán comienzo las eliminatorias europeas de clasificación para el Campeonato Mundial, cuya fase final se llevará a cabo en México en 1986.

Un total de treinta y dos representativos tomarán parte en esta instancia, divididos en siete grupos, de los que clasificarán trece o catorce seleccionados (una plaza deberá ser jugada frente al campeón de Oceanía).

Italia, por su condición de actual campeón mundial, tras su consagración en julio de 1982 en el estadio Santiago Bernabeu, de la capital española, accederá directamente a la fase final del certamen.

Los integrantes de cada grupo, el sistema de clasificación y los encuentros inaugurales en cada sección, son los siguientes.

Grupo Uno: (Polonia, Bélgica, Grecia y Albania). Se clasificará el campeón del grupo, mientras que el subcampeón deberá jugar un torneo con aquellos seleccionados que logren igual ubicación en los grupos cinco y siete. Quienes ocupen el primero y segundo lugar, ingresarán a la fase final del torneo, mientras que el tercero jugará, en cotejos de ida y vuelta, frente al campeón de Oceanía. El primer partido del grupo se llevará a cabo en Bruselas, el próximo 17 de octubre, entre Bélgica y Albania.

Grupos Dos: (Suecia, Malta, Alemania Occidental, Checoslovaquia y Portugal). Se clasificarán el campeón y subcampeón del grupo. El primer cotejo se jugará en Estocolmo, el próximo 25, entre Suecia y Malta.

Grupo Tres: (Finlandia, Irlanda del Norte, Inglaterra, Rumania y Turquía). Se clasificarán el campeón y subcampeón del grupo. El primer partido tendrá lugar en Belgrado, el próximo 29 de setiembre, entre Yugoslavia y Bulgaria.

Grupo Cinco: (Austria, Hungría, Holanda y Chipre). Clasificará el campeón del grupo, mientras que el subcampeón deberá jugar un torneo con aquellos seleccionados que logren igual ubicación en los grupos Uno y Siete. Quienes ocupen el primero y segundo lugar, ingresarán a la fase final del torneo, en tanto que el tercero jugará, en cotejos de ida y vuelta, frente al campeón de Oceanía. Hoy, en Nicosia, se cumplirá el encuentro inaugural de esta sección, entre Chipre y Austria.

Grupo Seis: (Unión Soviética, Dinamarca, Irlanda, Suiza y Noruega). Se clasificarán el campeón y subcampeón del grupo. El primer partido se jugará en Copenhague, el próximo 2 de setiembre, entre Dinamarca y Noruega.

Grupo Siete: (España, Escocia, País de Gales e Islandia). Clasificará el campeón del grupo, mientras que el subcampeón deberá jugar un torneo con aquellos seleccionados que logren igual ubicación en los grupos Uno y Cinco. Quienes ocupen el primero y segundo lugar, ingresarán a la fase final del torneo, en tanto que el tercero jugará, en cotejos de ida y vuelta, frente al campeón de Oceanía. El partido inaugural de esta sección se llevará a cabo en Reikjavik, el próximo 12 de setiembre, entre Islandia y Gales.

La República es de Mamuil Malal

En oportuna reacción Mamuil Malal derrotó a Media Luna por 10 a 7 y se adjudicó ayer, en la cancha 1 de Palermo, el Campeonato Anual con ventaja por la Copa "República Argentina" y el abierto por la Copa Canadá. Hoy a las 13.30 en ese escenario definirán Mayling y Tres Arroyos el torneo con handicap por la "Copa Federación Internacional de Polo".

NADANDO, NADANDO Y AL SUDAMERICANO DANDO...

La **Asociación de Nadadores Argentinos (ANA),** informó que recaudó alrededor de 60 mil pesos, en el baile organizado el pasado sábado, destinado a reunir fondos para concurrir al **Campeonato Sudamericano de Brasil.**

Esa suma equivale a 7 u 8 pasajes que se suman a los 9 prometidos por el **gobernador de Santa Fe, José María Vernet,** destinados a los integrantes del equipo de natación oriundos de esa provincia.

Además, la ANA, a través de la venta de calcomanías, reunió el dinero necesario para financiar el envío de otros dos competidores.

El equipo de natación se integra de 25 nadadores, pero sumando a los integrantes de los planteles de nado sincronizado, saltos ornamentales, waterpolo, entrenadores y dirigentes, **la Confederación Argentina de Natación** aspira a participar en el **Sudamericano** con una delegación de 66 personas.

● **OTROS APORTES**

También trascendió que dos empresas privadas, una de ellas de aviación, colaboraría con otros cuatro o cinco pasajes.

Cabe señalar que para el Sudamericano efectuado en esta ciudad, en 1980, la delegación total de **Argentina** fue de 58 personas, ocho menos que para el **torneo de Brasil.**

El **Campeonato Sudamericano** comenzará el 21 de mayo en **Río de Janeiro.**

TENEMOS su TV COLOR
Ctdo. $a 22.000.-
Téngalo en 48 Cuotas fijas de: $a 990.-
int. a venc. 60% t/financ. $a 47.520
AV. ROLON 2272
Galería Néstor - Loc. 10
BOULOGNE (2½ cdra. Estac.)

HOY 21.00
El destape llega al humor y Rucucu lo hace suyo con
ALBERTO OLMEDO

en
NO TOCA BOTON!
el programa de
HUGO SOFOVICH
Presentación estelar:
SUSANA TRAVERSO
Actuación especial
JAVIER PORTALES
CESAR BERTRAND ★ GOGO ANDREU
y un gran elenco
22.00

ANTONIO CARRIZO
en
LOS GRANDES con
JUAN MANUEL FANGIO
El quintuple campeón del mundo cuenta cómo ganó la carrera de la vida.
canal 11

SE LARGO AYER LA PRIMERA EDICION DE LA VUELTA CICLISTICA DE BUENOS AIRES

Hasta Saladillo Quedó Para Haedo

Finalizó ayer en Saladillo la primera etapa de la **Vuelta Ciclista a la provincia de Buenos Aires,** competencia que reune a los más representativos pedalistas argentinos. El parcial (y la carrera propiamente dicha), se largó ayer desde Plaza de Mayo. Ganó esta etapa, el ciclista **Juan Carlos Haedo,** con un tiempo de 4 horas y 36 minutos, a un promedio de 38,696 km/hora.

La carrera se largó en esta capital a las 8.10 y los ciclistas tomaron por la Autopista Ricchieri hasta empalmar con la ruta provincial 205, en La Matanza. El viento sudoeste, que tomó practicamente de frente a los contendientes, hizo que el promedio general resultara muy bajo. Se rodó en pelotón durante casi todo el recorrido y los intentos de escape fueron anulados una y otra vez por los oponentes, hasta que casi llegando al final, se fueron **Moyano, Walter Gil y Haedo.** Este último, mientras todo el pelotón daba alcance a los evadidos, alcanzó a superar en el embalaje final a sus compañeros, frente a la Municipalidad de Saladillo.

Clasificación: 1°) Juan Carlos Haedo (Olmo), 4h 36m 00s; 2°) Luis Moyano (Saladillo), m.t.; 3°) Norberto Santos (C.S.), m.t.; 4°) Oscar Ricchieri (Entre Ríos), m.t.; 5°) Juan Milatich (Arequito), m.t.; 6°) Luis Biera (Mechongué), m.t.; 7°) Rubén Molins (Pergamino), m.t.; 8°) Mario Olivieri (Los Cardales).

Hoy se disputará el segundo parcial entre Saladillo y Olavarría, a partir de las 8, sobre un total de 196 kilómetros.

★ **CICLISTA EN COMA: Lisboa** (UPI).— El veterano ciclista internacional portugués, **Joaquín Agostinho,** estaba ayer en coma profundo, luego de ser sometido a una intervención quirúrgica por haberse fracturado el cráneo al caerse en una competencia.

Voceros del hospital donde está internado el ciclista de 41 años, informaron que se encontraba en **"coma profundo"** y en **"condición reservada",** luego de ser operado el lunes por la tarde.

Agostinho, quien compitió durante años en la Vuelta de Francia, se cayó cuando estaba por llegar a la meta en la quinta etapa de la Vuelta de Algarve, en la que se encontraba en primer lugar.

★ **VUELTA DE ESPAÑA: Oviedo, España** (AP).— El corredor español **Julián Gorospe,** se adjudicó ayer la 14° etapa de la 39° edición de la Vuelta Ciclística de España, a 34 segundos por delante del francés **Erici Caritoux,** quien a su vez conservó la casaca amarilla del líder en la clasificación general.

Esta competencia culminará el domingo en Madrid, tras recorrer 3,344 kilómetros en 19 etapas.

EL VOLEY Y UN ARGENTINO QUE PROMETE: PARA EMPEZAR, PIÑAS

MENDOZA, (NA).— **Capital Federal** derrotó a **Catamarca** por 3-0 y **San Juan a Mendoza** por 3-2, en el comienzo del **19° Campeonato Argentino de Vóleibol Masculino, registrándose en este último partido un altercado entre el sanjuanino Adrián Quiroga y un sector del público, que motivó escenas de pugilato y la detención de tres personas, los que en definitiva habían provocado al jugador del perdedor.**

El certamen está dividido en tres zonas y los dos primeros de cada una pasarán a la ronda definitoria con el puntaje obtenido durante la clasificación.

★ **A CORDOBA.** El basquetbolista **Fernando Esteban Pratto,** ex integrante del seleccionado nacional y los conjuntos de **River** y **Lanús** confirmó su incorporación a **Atenas de Córdoba,** quien pagará a **River** 400.000 pesos argentinos en tres cuotas.

LUCES DEL RING

Algo que no se le puede negar al boxeo, es que tiene muchos apasionados pero también tiene muchos enemigos y lo curioso es que quienes lo fustigan, parece que no supieran en verdad por qué lo hacen. Nosotros que vivimos prácticamente metidos en la actividad boxística, sabemos bien que es lo que tiene de malo y qué es lo que tiene de bueno. Y no vamos a caer en el error de suponer, para defenderlo, que otras actividades son igualmente peligrosas, como muchos acostumbran a decir. Por ejemplo es común escuchar que el automovilismo es tanto o más peligroso, y el motociclismo también y eso, por supuesto es cierto. Si la estadística se refiere a las muertes provocadas por una u otra actividad, se puede decir que hay más pérdidas de vida en varias otras actividades, que en el boxeo.

Pero nadie puede negar que el déficit del boxeo y éste es el único, está en el riesgo que corre la salud mental del pugilista, situación que ya es bastante grave como para justificar modificaciones reglamentarias protectoras. No queremos ahora decidir qué es lo que hay que hacer, por qué no es el tema que estamos tratando, que es el de los enemigos que no saben porque lo son.

Recientemente, escuchamos en un reportaje a un boxeador profesional retirado, que el periodista lo invitaba a hablar de su vida a partir de cuando **"te usaban".** Es una manera de dar por sentado que a todo boxeador que termina en la pobreza, lo explotaron o lo usaron. Nunca escuchamos a los mismos periodistas decir por ejemplo que Corbata, que está lamentablemente en una situación muy crítica, fue una víctima de los que lo usaban, o lo mismo decimos de Paulo Valentim o de Garrincha. ¿Por qué de los jugadores de fútbol nunca se dice que fueron usados y en cambio sí se dice siempre de los boxeadores...?

Por poner un ejemplo, digamos que Pascualito Pérez ganó sumas importantísimas. De cada una de sus bolsas, el manager retiraba su porcentaje, lo que es natural que ocurriera. El boxeador disipaba su dinero y el manager lo guardaba. El resultado a la larga es evidente. Nadie lo usó a Pascual, ni a Selpa, ni a Lausse, ni a Accavallo, ni a Monzón, ni a Galíndez, ni a tantos otros pugilistas. Pero de la aptitud y de la actitud personal frente a la vida, en cada caso, resultaron ocasos deprimentes o bienestares llamativos, sin que tenga que ver que los usaran o no...

Jorge Mórtola

CON EL GOLF, PASAMOS EL TRAPO

MONTEVIDEO, (Télam).— Los golfistas argentinos ganaron todos los títulos del "Torneo Abierto Ciudad de Montevideo", que con la participación de deportistas locales, peruanos y chilenos, se llevó a cabo ayer en los links del Club de Golf de Uruguay.

Luis Carbonetti venció en la categoría scratch, en tanto que el mismo Carbonetti y Fernando Chiessa, se impusieron en el torneo por equipos, mientras que Ana Lagrutta y Marta Roguerol, lo hicieron en la Copa "Fay Crocker". Por su parte, también triunfaron Bendazon y Ventura en el Torneo Juvenil y Carbonetti, Chiessa y McNeil en la Copa "Pedro Urioste".

Estos fueron los resultados finales por categorías:

Scratch: 1°) Carbonetti (Argentina), 282 golpes; 2°) Mac Kenzie (Chile), 290; 3°) McNeil (Argentina), 291. **Equipos:** 1°) Argentina (Carbonetti-Chiessa), 580 golpes; 2°) Uruguay (Canessa-Etcheverry), 590; 3°) Chile (Mac Kenzie-Velasco), 590. **Copa "Fay Crocker" para equipos femeninos:** 1°) Argentina (Lagrutta-Noguerol), 458 golpes; 2°) Argentina (Repetto-De Rosas), 483; 3°) Uruguay (Mattos-Rumassa), 507. **Torneo juvenil:** 1°) Argentina (Benzadon-Ventura), 633 golpes; 2°) Uruguay (Quincke-Córdoba), 659. **Copa "Pedro Urioste":** 1°) Argentina (Carbonetti-Chiessa-McNeil), 867 golpes; 2°) Uruguay (Canessa-F. Etcheverry-G. Etcheverry), 890 golpes.

* * *

★ **NOAH, AL FINAL. RABAT, Marruecos,** (Télam).— El francés Yannick Noah se adjudicó ayer el torneo de tenis de Marruecos, que se disputó en esta ciudad, al vencer en la final al español José Higueras por 6-7, 6-4 y 6-2.

En semifinales, Noah le ganó al argentino Guillermo Vilas por 6-2 y 6-4, mientras que Higueras superó al ecuatoriano Andrés Gómez por 6-1 y 7-6.

* * *

★ **ENTABLADA.** Corrientes, (DYN).— El porteño Marcelo Tempone neutralizó ayer una posición desventajosa y logró entablar ante el local Jorge Gómez Bailló, en la reanudación de la tercera partida del match que sostienen aquí por el título de Campeón Argentino de Ajedrez. Con este empate, ambos jugadores suman un punto y medio y hoy dirimirán el título, cuando se midan en la cuarta y última partida.

Romero: Si no se Decide, Pierde

Según un trascendido, el recio pegador bonaerense de la categoría medio pesado César Abel Romero, ubicado en sexto término en el ranking mundial, expresó: **"Estoy cansado de esperar que se me de una chance en el campo internacional. Un día de éstos hago la valija y me voy a cualquier parte. A los 28 años, tengo que asegurar mi futuro y no puedo perder el tiempo. Hay gente,** agregó que nada tiene que ver con el boxeo, que vive en Estados Unidos, y que se ofreció para llevarme. Allá creo que valorarán mi ubicación en el ranking y tendré peleas y hasta tal vez la chance por el título. Yo sé que es un poco ir a la aventura, pero aquí no tengo trabajo y yo y mi familia tenemos que vivir. Voy a esperar un mes y luego definiré mi situación...

Objetivamente, vista su situación y la falta de pugilistas de su categoría en nuestro país, cabe decir que ciertamente es un desperdicio quedarse en Argentina. Aquí podrá llegar a campeón nacional, y sudamericano, y volver a pelear varias veces con los mismos rivales. Si puede irse, si tiene quien lo ayude en Estados Unidos, que no espere un mes, que no pierda el tiempo, que el tiempo que se pierde no se recupera más. Váyase Romero, porque usted tiene futuro...

* * *

★ ¡AL FIN! La Federación Argentina anunció para julio una convención nacional, para establecer modificaciones y nuevas ideas que mejoren la actividad y la saquen del estancamiento en que está inmersa.

PARA LA RIOJA, UN RALLY PROMETEDOR

LA RIOJA (Télam).— Fue declarado de **"interés provincial"** el Rally **"Gran Premio Super Móvil YPF - gobierno de La Rioja",** que entre los días 25 y 27 del corriente, se correrá por rutas del territorio riojano, y en el que participan alrededor de 90 vehículos.

La norma legal, refrendada por el gobernador **Carlos Saúl Menem,** requiere la colaboración de la Secretaría de Estado de Salud Pública, Policía de la provincia, Municipalidad de la capital y comunas del interior de la provincia.

El Rally, otorgará puntos para el Campeonato Argentino de Pilotos y Navegantes, participarán máquinas de la categoría Turismo, grupo "A" argentino, clases uno, dos y tres, tendrá un recorrido total de 1.463 kilómetros, divididos en tres etapas.

VENTAS - ORO - COMPRAS - ORO

ROJAS 59 - 1ª JUNTA
ORO
1/2 cdra. Estac. Caballito - Frente placita
$a 999.- x Gr. Alhajas Antiguas
Compro Audio - TV - Grabadores

ORO ESTACION RETIRO
AV. RAMOS MEJIA 1472
Entre Estación San Martín y Belgrano
$a 999 en alhajas Antiguas c/Brillantes Audio Grabadores.

EN SU NUEVA Y UNICA DIRECCION
en ONCE casa Juancito
JUANCITO PAGA MASSS!!!
RIVADAVIA 2928 FRENTE A LA PLAZA COMPRA
ORO
ALHAJAS ANTIGUAS con BRILLANTES - AUDIO - TV COLOR BLANCO Y NEGRO - PASA CASSETTES - GRABADORES ... etc.
¡ COMPRO TUTI !!! DE 8.30 a 20 - SABADOS ABIERTO

ORO RIVADAVIA 2888
FRENTE PLAZA ONCE
18 K PAGO MAS EN 999
EXPERTOS EN BRILLANTES
Platería
TASACIONES GRATIS

ORO RIVADAVIA 2972
PRIMER LOCAL EN ONCE
Compra Oro
Alhajas Antiguas
Peso Exacto
Valor Real
FRENTE PLAZA ONCE

ORO CONSTITUCION Dentro Estación
Alhajas Antiguas-Brillantes $a 999 x gr.
BRASIL 1128 - Local L y L

ORO Pueyrredón 512
Casi esq. Corrientes
SUPERAMOS CUALQUIER PRECIO Y PAGAMOS UN ADICIONAL POR HECHURA
18 K 999 PAGO MAS EN A.A.

ORO / LANUS
Av. Pavón 4812 ½ Cda. Estación
$a 990 A antigua C brillante
Rolex - TV Audio - Dupont

ORO 18 K 999 PAGO MAS EN Alhajas Antiguas con Brillantes
Corrientes 2832
Casi esq. Pueyrredón

ORO Corrientes 2813
A Metros AV. PUEYRREDON
18 K 999 PAGO MAS EN
Alhajas Antiguas con Brillantes - Plata

URGENTE VENDO

Superpuesta marinera	$a 1.590,00
Dormitorio-Placard	$a 3.290,00
Coc., Lav., máq./coser	$a 1.990,00
HELADERA	$a 3.500,00
TV.	$a 2.800,00
Cama de 1 Plaza	$a 599,00
Cama de 2 Plazas	$a 799,00
Colchón de 1 Plaza	$a 699,00
Colchón de 2 Plazas	$a 999,00

COLCHON "ARKRA" DISTRIBUIDOR MUY BARATO (Lunes a viernes de 8 a 13 y 16 a 20 Hs. Sábados de 8 a 15 hs.)
CASTAÑARES 1375
Capital (Altura Asamblea 1000)
Parque Chacabuco

PROFESIONALES

VENEREAS
Piel - Venéreas - Glándulas. Dr. Cortondo (Med.). Montes de Oca 51, P. Baja, PLAZA CONSTITUCION. Diariamente 15-21. Sábados 9-12. Tel. 28-6366.

ENFERMEDADES DE LA SANGRE PIEL VIAS URINARIAS. Dr. Contondo Médico. Lun. a Viernes 9/12-15/21 hs. Saavedra 22. (PB. "B" 48-0401 (Plaza Once).

Ni en el Día del Trabajador Tuvo Pausa el Reloj en las Pistas de Palermo y San Isidro

IVORY PIRATE NO DESCANSO: 1'2"

No obstante el feriado de la vispe-a, hubo actividad en las pistas de nsayos por las exigencias del trai-ing de ejemplares con compromi-os cercanos. Así es que en la auxi-iar normal de **Palermo** se vio a **Li-erazo,** que para no desmentir el nombre, descontó 700 en 41"2/5. **Por San Isidro, Ivory Pirate** cum-plió una buen partida —1.000 en '2"— con miras a su participación en el Clásico Vicente L. Casares, del sábado en Palermo, siendo tam-bién sobresaliente la corrida de **Holocausto,** 1.400 en 1'28"2/5, de acuerdo al detalle que figura en la crónica de pistas norteñas.

● **TRABAJOS EN PALERMO**

(Pista auxiliar, normal)

LIGERAZO, E. Bortulé, 700 en 41"2/5 con 12" de final, de los 1.700 a los 1.000; INSEGURO, I. Sequeira, 1.000 en 1'2"3/5; DON HUMBERTO, R. Crace, 800 en 49" de los 2.800 a los 1.000; ROMANTICA, A. Sánchez, 800 en 50"; MEDITERRANEO, R. Crace, 800 en 49"2/5, de los 1.000 a los 200; ROSA FINA, J. Batruni, 800 en 49"4/5; FALTA ENVIDO, R. Riveiro, a la par de CATANLIL, J. Caro, 700 en 42"3/5; HISPANICO, J. Batruni, 800 en 51"3/5; EXPERIMENT, H. Uñates, 500 en 29"3/5; CUARESMA, E. Navarro, 800 en 50"; LOVENA, J. Batruni, 800 en 50"; PITUCONA, J. Caro, 600 en 37" de los 700 a los 100; SIN MANCHA, A. Ramos, 600 en 36"2/5, de los 1.600 a los 1.000; ORIONIDA, M. Planas, a la par de NULIAB, J. Sampertini, 700 en 43"2/5.

● **ENSAYOS DE SAN ISIDRO**

(3ª pista de arena, normal)

IVORY PIRATE, J. Martino, 1.000 suave, en 1'2" (buena partida para el clásico Vicente L. Casares, del sábado en Palermo); HOLOCAUSTO, J. Alvis, 1.400 en 1'28"1/5 con 12"2/5 de final (muy buena corrida del pensionista de Tomás Ibarra); OVER FRY, R. Astorga, 1.200 en 1'17"3/5; DOCTOR PANGARITO, G. Sena, 500 en 28"3/5; CRYSTAL MOON, G. T. Benítez, 2.000 en 2'14"; SUPERTRAMP, J. Bretón, 700 en 41"3/5; LARACHE, J. Bretón, 800 en 48"3/5; COISA GRANDE, J. Noguera, 500 en 29"; TODD, R. Astorga, 600 en 36"1/5; MERRY SONG, O. Labanca, 800 en 49"3/5; NO OBSTANTE, G. Sena, a la par de SOLITO QUICK, J. Noguera, 1.000 en 1'2"3/5; MACOTIN, J. Alvis, 1.000 en 1'4" de los 2.000 a los 1.000; MICKEY THREE, M. Arias, 1.000 en 1'4" de los 2.000 a los 1.000.

(4ª pista de arena, normal)

PEDREGAL, H. Libré, 1.000 suave, a media cancha, en 1'6"3/5 con 12"3/5l de final (partida previa a su traslado a San Pablo, Brasil, donde competirá el domingo); LINDO INDIO, A. Quiroga, 700 en 42"3/5; TRAGASANTOS, R. Barrueco, 700 opuesto, en 43"; VIDA LIBRE, A. Quiroga, 800 en 50"1/5; PINCENT, H. Blanco, 1.000 en 1'4" de los 2.000 a los 1.000.

QUINIELA

(Sorteo del lunes).

1°	392	11°	707
2°	396	12°	661
3°	766	13°	995
4°	624	14°	436
5°	721	15°	497
6°	905	16°	079
7°	353	17°	945
8°	870	18°	360
9°	482	19°	437
10°	841	20°	621

PROVINCIA

(Sorteo del lunes).

1°	962	11°	250
2°	229	12°	250
3°	911	13°	697
4°	647	14°	808
5°	037	15°	174
6°	217	16°	895
7°	563	17°	586
8°	943	18°	730
9°	784	19°	000
10°	626	20°	919

TUCUMAN

(Sorteo del lunes).

1° con Sa		1.500.000	39265
2°	" "	75.000	33323
3°	" "	36.000	11826
4°	" "	27.000	45291
5°	" "	21.000	7434
6°	" "	2.100	15633
7°	" "	2.100	15999
8°	" "	2.100	36561
9°	" "	2.100	39209
10°	" "	2.100	43628

Pedregal trabajo suave con miras al Gran Premio que el proximo domingo disputara en Brasil. ¡Sera figura!.

MIENTRAS GIRA EL GLOBO

HOY: QUIN. PROVIN. - 20 PREMIOS - 22.30 HS.

Favoritos a la grande			El dato de CRONICA		
14	32	45	60	79	88

HOY: QUIN. NACIONAL - 20 PREMIOS - 23 HS.

Atrasados a la grande			Demorados a los premios		
Centena	Decena	Unidad			
9	2	0	20	32	21
34 s	16 s	21 s	34 s	33 s	27 s

FAVORITOS: A la grande 05-21-44 A los premics 19-50-67

HOY: LOT. CORDOBA - 10 PREMIOS - 21.30 HS.

Favoritos a la grande			El dato de CRONICA		
23	37	45	68	72	98

HIPODROMO ARGENTINO

COMPETIDORES Y MONTAS PARA EL VIERNES

1ª. CARRERA — A LAS 16.00
Pr. Yakarto - 1.600 Mts.
(Com. Apuesta Doble)

1 Chimba Chico 57, M.Mangiafave.
2 Sartorius 57, J.Leske.
3 Saquiador 57, B.Gonzalez.
4 El Extravagante 57, P.Peralta.
5 Ebano 57, X.X.
6 Marpab 57, M.C.Rodriguez.

2ª. CARRERA — A LAS 16.35
Pr. Brown Eyes - 2.200 Mts.
(Fin. Apuesta Doble)

1 Sirena Linda 56, A.Ramos.
2 Nadia Bot 56, J.Batruni.
3 Predilecta 56, J.Noguera.
4 Camerata 56, J.Valdivieso.
5 Unamic 56, I.Guimaraes.
6 Tristar 56, E.Liceri.

3ª. CARRERA — A LAS 17.20
Pr. Usturitz - 1.000 Mts.
(Com. Apuesta Doble Extra)
(Com. Apuesta "5 y 6")

1 National 55, M.Lezcano.
2 Dector 55, C.Cáceres.
3 Forever 55, G.Sena.
4 Lindo Dorno 55, V.Sanguinetti.
5 Pibe Canchero 55, A.Rivero.
6 Gaucho Final 55, J.Mansilla.

4ª. CARRERA — A LAS 18.00
Pr. Grandor Real - 1.500 Mts.
(Fin. Apuesta Doble Extra)

1 Atributante 55, M.Lezcano.
2 Teie 55, J.Valdivieso.
3 Romántica 55, A.Sánchez.
4 Tomboy 55, J.Maciel.
5 Mickey Silver 55, D.Dominguez.
6 Inaima Lark 55, V.Centeno.
7 Linda Rock 55, A.Ferreras.
8 Es Mentira 55, V.Sanguinetti.
8a Emacia 55, R.Laitán.

5ª. CARRERA — A LAS 16.40
Pr. Galisteo - 1.100 Mts.
(Com. Apuesta Doble Extra)

1 Kalmalina 56, R.Laitán.
2 Pleurs 56, V.Sanguinetti.
3 Efontmast 56, E.Liceri.
4 Nanx 56, C.Domingo.
5 S.Yanina 56, F.Sineiro.
6 Impune 56, J.M.Fernández.
7 Con Milonga 56, no correrá.
8 La Gruñona 56, R.Ioselli.

6ª. CARRERA — A LAS 19.20
(Clás. M.Güiraldes - 1.500 Mts.

1 Juanot 55, O.Ilarione.
2 Bistro 55, R.Galloso.
3 Havildar 55, V.Sanguinetti.
4 Puma 55, O.Dominguez.
5 Paysan 55, O.Zapata.
6 Pinus 55, R.Laitán.
7 Fitzcarraldo 55, M.Lezcano.
8 Sir Félix 55, R.Zalazar.

7ª. CARRERA — A LAS 20.05
Pr. Marroquí - 2.200 Mts.
(Com. Apuesta Doble Extra)

1 Soy Magara 57, R.Ioselli.
2 Habermok 57, C.Flores.
3 Rezagante 54, A.Aguirre.
4 No Se Vende 54, M.Lezcano.
5 Balliana 57, R.Ferreira.
6 Barfleur 51, C.Alarcón.

8ª. CARRERA — A LAS 20.45
Pr. All Eyes - 1.100 Mts.
(Fin. Apuesta Doble Extra)

1 Sweet Eyes 56, J.Romero.
2 Burlingame 56, J.Martino.
3 Californio 56, A.Tarraño.
4 El Doble Cero 56, I.Guimaraes.
5 Templar 56, V.Centeno.
6 Kalsunday 56, J.Oural.
7 Poker de Reyes 56, L.Acuña.
8 Bar León 56, C.Pintos.
9 Gran Chasco 56, T.Aguirre.
10 Gran Picaro 56, V.Sanguinetti.
11 Clinker 56, C.Pezoa.
12 Abd El Krim 56, J.Leske.
13 Halof 56, O.Montenegro.
14 Neubal 56, X.X.

9ª. CARRERA — A LAS 21.30
Pr. El Inspector - 1.000 Mts.
(Com. Apuesta Doble Extraordinaria)

1 Muchedumbre 56, O.Montenegro.
2 Andaluza 54, C.Arena.
3 Compartida Big 55, R.Riveiro.
4 Demisel 51½, V.Insaurralde.
5 Ross Sun 52½, J.Sánchez.
6 Hija Afable 55, C.Bertoldi.
7 Va Angela 57, M.Jaca.
8 Timer Cup 55, X.X.

10ª. CARRERA — A LAS 22.00
Pr. Ladd - 1.300 Mts.
(Fin. Apuesta Doble Extraordinaria)

1 Marimiña 57, M.Jaca.
2 Petit Carla 57, J.Batruni.
3 Locataria 57, E.Nardi.
4 Vital Cua 57, X.X.
5 Gradisca 57, A.Ferreras.
6 Orionida M.Planas.
7 Temusa, N.Mezzotero.
8 Soy Bella A.Sánchez.
9 Carta Bella 57, J.Romero.
10 Tapinga 57, E.Berio.
11 Hormona 57, J.Aguirre.
12 Mononisima 57, E.Riso.
13 Guimet 57, J.Reynoso.

AUMENTAN PREMIOS

Según lo anunciado oficialmente, a partir de la jornada de la fecha en San Isidro, los premios han sido aumentados en un orden del 30%. Noticia que seguro alegrará a todos los profesionales.

DRA. SAS FIRMO RECETAS, Y LUEGO LOS AUTOGRAFOS

Sumo atractivo tenía la jornada disputada el pasado lunes en el hipódromo gramado de San Isidro, sobre todo porque en el citado medio se ponía en juego un nada despreciable pozo de la "Cadena" que había quedado vacante en dos oportunidades consecutivas. Con lo jugado ese día, la cifra se incrementó en tal forma que a la hora de la verdad quedó para repartirse una cifra cercana a los 3 millones 500 mil pesos de la nueva moneda. Dicha cantidad se comenzó a poner en juego luego de los triunfos de **Manorial** y **Virreynante.** Y la mayoría quedó tumbada de arranques ante la victoria de **Stardom,** un cuadrero que estaba en la boca de pocos. **Luego lo inaudito. Cuando en el bien denominado Casino Verde todo puede caminar bien, siempre cometen un desliz para darles con un fierro.** Ni bien terminaron de anunciar los dividendos, la voz metálica del hipódromo informaba que era retirado Nassot, uno que estaba puesto en casi la mayoría de las cadenas. **Y la bronca del público se escuchó fuerte.** Tras cartón **El Brujito** dejó para otro día a El Porladino mientras que Gringo Loco se perdía en el frío de la tarde y más tarde **Miss Ball** realizaba un exitoso debut merced a una faena de lujo del "Topo". Enseguida **Imarangatu** puso un número no muy claro en los totalizadores. Y decimos esto porque si bien al estrenarse fue jugado con sumo entusiasmo, no respondió como en esta oportunidad. Cabe señalar que en esta carrera debutó en el norte **Tomás González Mucklow** conduciendo Gaucho Abrojo. El nieto de don Carlos Mucklow, sobrino del siempre recordado "Coco", y primo de Carlitos "Cartucho" Rillo vistió la chaquetilla del stud Cuñao llegando sexto. Y si bien no ganó en el disco lo hizo en la vida pudiendo ver realizado su sueño de correr como lo hizo un día quien fuera su tío. El éxito vendrá pronto ya que tiene muchas condiciones, y estamos seguros que hasta desde allá arriba, de un cielo burrero imaginario, también "Coquito" va a gritar su nombre. En la séptima **Parne** ganó de punta a punta y sobre el pucho **Gloire** respondió a sus antecedentes merced a una labor impecable del pibe "Chupete" Rossi. **Ochenta y dos apostadores "embocaron" los seis casilleros de la "Cadena" y cobraron 42 mil 349 persos.** Vino el clásico, y como era previsto, **Dra. Sas,** una ganadora hasta ese momento de tres carreras que fue a ilos iguales que sus enemigas, hizo galope largo tirándole media docenta de cuerpos a Botifea en 57" clavados. Y en forma inmediata el handicap ganado por **Naujac** que se impuso por media cabeza sobre Man's Málaga que perdió por esas cosas que algunas veces tienen las carreras a la vez que a la cabeza de esta quedaba Manente en gran actuación. Final para **Speke** que encabezó una cuatrifecta de locos y todo el mundo, no tanto como el esparado, con las amnos en los bolsillos —casi todos vacíos— y las solapas levantadas por el frío.

RESULTADOS GENERALES

1ª Carrera 2.000 Mts.1 Manorial (3)
¿ Mayaco (1) 2,05
3 Taimao (2)
4 M.Vela (6)
No corrió el 4
A. Exacta: 14,35
Ganada por 3 cpos. y 3 cpos. en 2' 3" 2/5.
Jockey: C. Pezoa. Cuidador: I. A. Suárez

CANDIDATO DE CRONICA

2ª Carrera 1.600 Mts.
1 VIRREYNANTE (9) 1,55
2 La Gloria (1)
3 A.Cup (5)
4 Cortinera (3)
No corrieorn 4 y 6
Ap. Doble: 31.
Ap. Exacta: 30,50.
Ap. Trifecta: 47,75.
Ganada por 4 cpos. y 3 cpos. en 1' 36" 4/5.
Jockey: J. Fajardo. Cuidador: F. H. Doval.

CANDIDATA DE CRONICA

3ª Carrera 1.000 Mts.
1 STARDOM (4) 4,80 3,05 2,45
2 Procesal (6) 18,10 9,55
3 Toscanito (2) 2,45
4 Van Guld (7)
5 Guarderil (1)
No corrieron: 8, 12, 13 y 15.
Ap. Doble: 1.055.
Ap. Exacta: 539,70.
Ap. Trifecta: 7.451,50.
Ganada por 1½ cpo. y ½ cpo. en 58" 3/5.
Jockey: L. Aldecoa. Cuidador: C. M. López.

4ª Carrera 1.000 Mts.
1 EL BRUJITO (3) 2,75 1,55 1,45
2 El Porladino (1- 1,45 1,40
3 Abd El Krim (1) 1,75
4 Far Bas (6)
No corrio el 5.
Ap. Doble: 19,20.
Ap. Exacta: 5,45.
Ap. Trifecta: 126,25.
Ganada por 2½ cpos. y 6 cpos. en 57" 3/5.
Jockey: N. Mezzotero. Cuidador: C. A. Ferro.

5ª Carrera 1.200 Mts.
1 MISS BALL (5a) 2,90 1,70
2 Crespa (3) 1,80
3 Cannelle (10)
4 Stefy (1a)
5 Donzinetta (1)
No corrieron: 2, 4 y 5.
Ap. Doble: 14,40.
Ap. Exacta: 18,60.
Ap. Trifecta: 397,75.
Ganada por 1½ cpo. y ½ cpo. en 1' 11" 2/5.
Jockey: V. Sanguinetti. Cuidador: R. R. Simiani.

ENEMIGA DE CRONICA

6ª Carrera 1.000 Mts.
1 IMARANGATU (11) 3,15 1,90 1,65
2 S.Eyes (7) 1,95 1,50
3 K.Man (6) 1,25
4 Tissage (12)
No corrieron: 2, 3 y 5.
Ap. Doble: 10,10
Ap. Exacta: 22,25.
Ap. Trifecta: 282.
Ganada por 4 cpos. y 3 cpos. en 57" 2/5.
Jockey: M. Abregú. Cuidador: V. R. Bustamente.

7ª Carrera 1.800 Mts.
1 PARNE (6) 2,80 1,85
)uscany (9) 3,75
3 Paroleante (4)
4 Spinoza (7)
5 Deportista (8)
No crrió el 2.
Ap. Doble: 11,75.
Ap. Exacta: 22,95.
Ap. Trifecta: 441,75.
Ganada por ½ pesc. y 4 cpos. en 1' 50" 2/5.
Jockey: H. Castro. Cuidador: C. F. Romero.

SPORT DE CRONICA

8ª Carrera 1.200 Mts.
1 GLOIRE (1) 3,15 1,95 1,50
2 Juvena (11) 2,25 2,00
3 La Tribu (4) 2,40
4 A.Colombina (1)
No corrieron 2 y 6
Ap. Doble: 10,90
Ap. Exacta: 12,30
Ap. Trifecta: 267.
Ganada por hocico y 4 cpos. en 1' 11" 1/5.
Jockey: R. Rossi. Cuidador: J. C. O. Garcilazo.

ENEMIGA DE CRONICA

9ª Carrera 1.000 Mts.
1 DRA.SAS 1) 1,75
2 Botifea (5a)
3 Romántica (4)
4 Acribillada (5)
5 Vigliana (5b)
6 Wine Glass (2)
No corrió el 3.
Ap. Doble: 4,25.
Ap. Exacta: 4,30.
Ganada por 6 cpos. y 3 cpos. en 57".
Jockey: J. Maciel. Cuidador: H. R. Licera.

CANDIDATA DE CRONICA

10ª Carrera 1.400 Mts.
1 NAUJAC (7) 4,30 2,90 2,20
2 M.Málaga (2) 3,50 2,65
3 Manente (4) 3,90
4 Valseante (9)
5 D.Eusonio (11)
6 Icono (13)
No corrió el 6.
Ap. Doble: 14,55
Ap. Imperfecta: 28,10
Ap. Trifecta: 3.749,25.
Ganada por ½ cab. y Cabeza en 1' 23".
Jockey: C. Giussi. Cuidador: A. P. Giovanetti.

11ª Carrera 1.000 Mts.
1 SPEKE (8a) 3,00 2,30 1,60
2 Motilero (6) 4,30 2,00
3 L.Mucho (11) 1,90
4 S.Bravo (7)
No corrieron: 1, 4, 12a y 14.
Ap. Imperfecta: 37,95.
Ap. Exacta Doble: 28.718.
Ap. Cuatrifecta: 55.439,75.
Ganada por 2 cpos. y hocico en 58' 3/5.
Jockey: E. Bortule. Cuidador0 G. M. Medina.

ENEMIGO DE CRONICA

Tomás González Mucklow, un pibe que será figura.

Penny Ley es una de las cartas bravas y deberá ser respetada al extremo. Si no gana pega en el palo.

CATORCE CUADRAS PARA EL LIO

Ganadoras de Dos o Tres Carreras Buscan Otro Buen Lauro

Programa de tipo común y en líneas generales de regular para abajo es el exclusivo de este miércoles en San Isidro. Ausencia de clásico o especial obliga a buscar algunos eventos que lo reemplacen y en ese sentido puede elegirse como uno de los más atrayentes el de quinto turno, abierto a la participación de yeguas de 4 años, ganadoras de dos o tres carreras. Son pocas, apenas ocho, pero igualmente es complicado la emisión del pronóstico porque hay algunos nombres que seducen, por ejemplo el de **Jessie Cua,** tal vez una ganadora acompañada por un dividendo reconfortante. Reciente cuarta de Dama de Trébol en el Bosque, registra otros arrimes convidadores. Tendrá la seria contra de **Penny Ley,** recomendada por el segundo a medio pescuezo de Boggie Dancer en muy buenos 1'36" la milla. Por otra parte, **La Embajada** es otra de las que encuentra apoyo firme a sus pretensiones y esos dos segundos consecutivos de One Chillen y Ardilla Bar, pueden ser el trampolín que la lleve a la victoria. Y si se busca un lance bien rumbeado, nada mejor que **Sombreada.** Promesa de alto sport, como Makran, otra peligrosa al extremo.

SAN ISIDRO: Programa Completo Para la Reunión de HOY

1ª CARRERA

Pr. BILLY (Com. 1ª doble) - 1.600 Mts. — A las 16.30

(APUESTAS A GANADOR, EXACTA Y TRIFECTA)

4 ULT. PERF.				ANOTADOS	JOCKEY	e/k.	PADRE-MADRE	CUIDADOR	ULTIMA PERFORMANCE	JOCKEY	Kl.	COTIZACIONES			Tiempo	Hip./Pta.	Fecha
2S	4S	4S	1S	1 LA NIHUILA	M.Mercau-2	2/57	El Nihuil-Vezy	M.Carrizo	2 a 2 cpos. de R. Luz 55	M.Mercau	53	164.210	en	1.066.250	1'12"	S.In.	4/4/84
0S	0A	6S	4S	1aSIEMPRE BABY	W.Blanco-4	5/57	Bully Baby-Por Siempre	Idem	12 a vs. cpos. de Sureña 5Y	M.Mercau	56	7.725	en	982.037	1'36"2/5	S.In.	12/3/84
4S	5S	6S	0S	2 TUTORA	R.Michelena-4	5/57	Taurudun-Iverita	M.Martínez	4 a 14 cpos. de Reparación 56	R.Michelena	55	172.835	en	982.037	1'55"	S.In.	21/4/84
0S	0S	0S	0S	3 EXHORTADA	J.Barrionuevo-4	5/57	Alisios-Linda Marta	A.Benítez	15 a vs. cpos. de R. Luz 55	O.Conti	53	30.324	en	1.066.250	1'12"	S.In.	4/4/84
3S	2S	0S	0S	4 PLANY	R.Ausili-3	5/57	Platinado-Flagedina	A.Davino	3 a 1 cpo. de Reaparación 56	R.Ausili	56	255.634	en	982.937	1'55"	S.Ip.	21¾/84
2S	3S	0S	2S	5 BARFLEUR	N.Nuñez-4	6/57	Benissimo-In Motion	R.Suárez	2 al hoc. de Reaparación 56	N.Nuñez	56	287.263	en	982.937	1'55"	S.Ip.	21/4/84
5S	4S	4S	0S	6 LUNA ROSA	H.Libré	5/57	Sloop-Verde Luna	J.Garcilazo	5 a 18 cpos. de Reparación 56	O.Conti	55	242.765	en	982.037	1'55"	S.Ip.	21/4/84

Candid.: BARFLEUR (5) — *Enem.: La Nihuila (1)* — *Sport: Plany (4)*

2ª CARRERA

Pr. INFIDENTE (Final. 1ª doble - Com. 2ª doble) - 1.600 Mts. — A las 17

(APUESTAS A GANADOR Y EXACTA)

4 ULT. PERF.				ANOTADOS	JOCKEY	e/k.	PADRE-MADRE	CUIDADOR	ULTIMA PERFORMANCE	JOCKEY	Kl.	COTIZACIONES			Tiempo	Hip./Pta.	Fecha
0R	3R	3R	2R	1 PIRATA QUICK	J.Ublich	3/56	Double Quick II-Pulawa	J.Montecino	Ganó en Rosario	—		—			—		
1S	3A	3A	1A	2 SOFAIFA	J.Caro	3/56	Laramie Trail-Syria	J.Caro	1 por 2 cpos. a Polvre 56	J.Caro	56	452.634	en	1.119.028	1'35"2/5	S.In	18/4/84
1S	1S	0S	—	3 MASTERFUL	V.Centeno	3/53	Logical-Miss Honey	J.Etchechoury	1 por pzo. a L. Booz 56	V.Centeno	56	144.658	en	1.274.550	1'10"3/5	S.In.	21/4/84
2S	1A	4S	1A	4 POIVRE	E.Liceri	3/56	Utópico-Piaf	J.Irazusta	2 a 2 cpos. de Sofaifa 56	E.Liceri	55	224.534	en	1.119.028	1'35"2/5	S.In.	18/4/84
3S	6S	3S	5S	5 LA EMERGENCIA	J.Reynoso-3	3/53	Estribo-Enloquecedora	O.Saval	3 a 11 cpos. de Sofaifa 56	J.Reynoso	56	92.735	en	1.119.028	1'35"2/5	S.In.	18/4/84

Candid.: SOFAIFA (2) — *Enem.: Poivre (4)* — *Sport: Masterful (3)*

3ª CARRERA

Pr. CERAMICA (Final. 2ª doble - Com. 3ª doble) - 1.000 Mts. — A las 17.40

(APUESTAS A GANADOR, SEGUNDO, TRECERO, EXACTA Y TRIFECTA - 1ª Ap. CADENA)

4 ULT. PERF.				ANOTADOS	JOCKEY	e/k.	PADRE-MADRE	CUIDADOR	ULTIMA PERFORMANCE	JOCKEY	Kl.	COTIZACIONES			Tiempo	Hip./Pta.	Fecha
0S	6S	—	—	1 GRAN SINFONIA	R.Galloso	3/56	Cipayo-Gran Estrella	J.Ghigliotti	12 a vs. cpos. de Spy 56	E.Bortulé	56	228.376	en	982.038	57"3/5	S.In.	25/1/84
3A	0S	0S	4S	1aPREY	J.Aguirre	3/56	Exalte-Pray	Idem	3 a 11 cpos. de Gabacha 56	J.Aguirre	55	24.666	en	345.624	1' 5"	Arg.f.	22/4/84
5S	—	—	—	2 PLENA LUZ	J.Juárez	3/56	Arafiero-Media Luz	J.Juárez	5 a 8½ cpos. de Andie 57	S.Suárez	56	76.075	en	2.020.594	56"3/5	S.In.	20/3/84
0A	0A	0S	6A	3 GAROTINHA	no correrá	3/56	Country Doctor-Boa Sorte	J.Calcagno	10 a 6 cpos. de Pleurs 56	C.Pezoa	56	24.534	en	411.625	59"3/5	Arg.n.	14/4/84
0A	0A	—	—	4 NICOTINA TOP	N.Schneider-3	3/56	Redtop-Niquette	V.Reviriego	11 a 18 cpos. de Estonia 56	J.Batruni	55	1.827	en	142.534	1' 3"2/5	Arg.n.	17/8/83
0A	—	—	—	5 BICHA ROCK	O.Ayude	3/56	Bonirock-Bicharaca	M.Suárez	17 a vs. cpos. de Pleurs 56	O.Ayude	56	24.534	en	411.625	59"3/5	Arg.n.	14/4/84
2S	3S	0A	0A	6 MAGAZINE BALL	J.Fajardo	3/56	Snow Ball-Contrary	H.Machenzi	2 a ½ pzo. de G. Press 56	J.Fajardo	55	99.827	en	1.562.634	1' 1"2/5	S.In.	15/4/84
0S	0S	0L	0A	7 SOLARITA QUEEN	R.Barrueco-2	3/56	Elva's King-Pampa	A.Benítez	14 a vs. cpos. de La Tribu 56	O.Merlo	53	24.534	en	1.980.273	59"3/5	S.In.	15/4/84
5S	0S	—	—	8 CON SAL	N.Mezzotero	3/56	Yata Nahuel-Salvante	J.Lofiego	5 a vs. cpos. de Sutber 53	J.Maciel	55	48.440	en	345.510	59"4/5	S.In.	4/10/83
3A	4A	2L	2L	9 VITROLERA	V.Sabin	3/56	Atronador-Oreades	E.Vital	2 a 3 cpos. de Fliper 56	J.Maciel	55	42.635	en	890.929	1' 4"2/5	Arg.n.	8/4/84
0S	0L	0A	—	10 AVARICIA	R.Cepeda	3/56	Atronador-Arsione	O.Vital	9 a 14 cpos. de D.Lire 57	J.Val'so	56	4.465	en	511.827	58"3/5	S.In.	20/10/83
2S	5A	0S	2S	11 LINDA MORA	M.Abregú	3/56	Flintham-Bella Mora	D.Pascual	2 a 6 cpos. de Enojosa 56	J.Val'so	55	255.243	en	1.182.937	57"3/5	S.In.	4/4/84
6S	4S	2S	0S	12 TANSHUI	J.Valdivieso	3/56	Cambremont-Taiwan	A.Giovanetti	6 a 6 cpos. de G. Press 56	J.Reynoso	55	155.624	en	1.562.634	1' 1"2/5	S.In.	15/4/84
0S	0S	0S	—	13 MAP CARRODILLA	M.Bertorini	3/56	Map Maker-Carranza	E.Lema	10 a 9 cpos. de La Gruñona 56	M.Bert'ni	56	5.276	en	1.908.298	58"	S.In.	22/2/84
3A	5A	0S	4S	14 BACALLA	H.Libré	3/56	Flintham-Bacallana	J.Fregonese	3 a 2 cpos. de Pleurs 56	H.Libre	55	26.726	en	411.625	59"2/5	Arg.n.	14/4/84
3S	2S	—	—	15 KALANY	R.Laitán	3/56	Kaljerry-Antena	M.García	3 a 2 cpos. de G. Press 56	R.Laitán	56	221.314	en	1.728.369	1' 1"2/5	S.In.	15/4/84

Candid.: MAGAZINE BALL (6) — *Enem.: Kalany (15)* — *Sport: Linda Mora (11)*

4ª CARRERA

Pr. CALLIPOLI (Final. 3ª doble - Com. 4ª doble) - 1.000 Mts. — A las 18.15

(APUESTAS A GANADOR, SEGUNDO, TERCERO, EXACTA Y TRIFECTA - 2ª Ap. CADENA)

4 ULT. PERF.				ANOTADOS	JOCKEY	e/k.	PADRE-MADRE	CUIDADOR	ULTIMA PERFORMANCE	JOCKEY	Kl.	COTIZACIONES			Tiempo	Hip./Pta.	Fecha
3S	2S	3A	4S	1 DILERNIA	no correra	4/57	Blue Diamond II-Trickery	C.Aguirre	3 a 3 cpos. de Mi Solera 50	I.Guimaraes	50	205.560	en	1.004.258		S.In.	4/8/84
3L	5L	2L	3L	2 NATIVE NIMBLE	J.Reynoso-3	4/57	Exactly Native-Nimbe Fingers	R.Simiani	3 a 2½ cpos. de Mi Verdad 57	L.Alzamora	57	17.238	en	64.407	1'8"3/5	L.P.n.	15/9/83
6A	0S	0S	0S	3 CHIQUILINA	J.Oural	4/57	Caxlauro-Gustava	D.Pierro	6 a 6½ cpos. de Andaluza 56	O.Conti	56	40.770	en	334.205	58"4/5	Arg.n.	9/3/84
0A	—	—	—	4 MUÑITA	E.Vadala-3	5/54	Cochero-Muchña	J.Muñoz	10 a vs. cpos. de La Paulita 55	E.Vadala	57	16.520	en	191.855	1'10"	Arg.f.	19/4/84
5A	0A	4A	0A	5 BERUTTI	J.Sampertini-4	4/54	El Espía-Maschera	R.Calistro	5 a 2½ cpos. de Pomone 55	J.Sampertini	56	3.779	en	257.215	59"2/5	Arg.n.	8/4/84
6A	5A	—	—	6 LA BLANQUEADA	J.Noguera-3	4/57	Gemini Six-Lady Home	R.Fredes	6 a 4½ cpos. de Pomone 55	J.Noguera	53	50.740	en	257.215	59"2/5	Arg.n.	8/4/84
—	—	—	—	7 RANCHA PULGA	J.Paulé-3	4/57	Rancho El Medio-Pulgariña	R.Sosa	Debiuta	—		—			—		
0A	0A	—	—	8 BOOTS SORAYA	M.Planas-2	4/57	Snow Boots-Eternally	J.Barrientos	16 a vs. cpos. de S. Flavia 57	H.Castro	54	960	en	378.610	1'26"	Arg.n.	6/4/84
0S	2A	—	—	9 WORLD OMBU	H.Capano-2	4/57	World Cup-Doña Mencia	A.Aguirre	7 a 7 cpos. de Paulina 56	C.Reynoso	53	148.940	en	1.499.002	1'10"1/5	S.In.	21/3/84
2S	2S	0S	5S	10 APRES LA TABLE	P.Peralta-2	4/57	Table Play-Way Round	L.Angulo	2 al pzo. de P.Claire 53	P.Peralta	50	212.549	en	1.277.696	1'12"	S.In.	18/4/84
4A	0A	6A	0S	11 HONORATA	H.Artigas	4/57	Sweet Forli-Bojana	P.Artigas	4 a 10 cpos. de Egocéntrica 57	H.Artigas	57	29.380	en	320.110	1'6"2/5	Arg.f.	22/4/84
5S	6A	3S	2S	12 SALMODIA	R.Riveiro	4/57	Blomberg-Salamantina	L.Ramer	5 a 4½ cpos. de Bequereina 57	R.Riveiro	5U	119.591	en	585.900	57"1/5	S.In.	3/12/83
4A	0A	3A	0A	13 LA FRAGIL	E.Figueroa-4	5/57	El Fiador-Frágile	J.Martínez	4 a 12 cpos. de La Paulita 53	E.Figueroa	53	6.690	en	191.855	1'10"	Arg.n.	19/4/84

Candid.: APRES LA TABLE (10) — *Enem.: Salmodia (12)* — *Sport: World Ombú (9)*

5ª CARRERA

Pr. JUVENCIA (Final. 4ª doble - Com. 5ª doble) - 1.400 Mts. — A las 18.50

(APUESTAS A GANADOR, SEGUNDO, EXACTA Y TRIFECTA - 3ª Ap. CADENA)

4 ULT. PERF.				ANOTADOS	JOCKEY	e/k.	PADRE-MADRE	CUIDADOR	ULTIMA PERFORMANCE	JOCKEY	Kl.	COTIZACIONES			Tiempo	Hip./Pta.	Fecha
3L	5S	0A	3S	1 MAKRAN	O.Ayude	4/54	Cambremont-Ahmasi	J.Ferro	3 a 6½ cpos. de F. Soledad 56	O.Ayude	56	96.311	en	402.818	1'34"	L.P.h.	18/2/84
3S	1A	4L	6A	2 SOMBREADA	L.Zárate	4/54	Masqued Dancer-Solyma	E.Labrador	3 a 2½ A. Bar 56	J.Romero	56	48.694	en	1.386.657	1'40"	S.In.	25/4/84
2S	2S	4S	1S	3 LA EMBAJADA	H.Artigas	4/54	Estribo-Enloq'ra	P.Spinelli	2 a 1½ A. Bar 56	H.Artigas	56	505.193	en	1.386.657	1'40"	S.In.	25/4/84
2S	3A	1S	0A	4 PENNY LEY	C.Cáceres	4/54	Farley-Penny Royal	E.Gómez	2 a ½ pzo. de B. Dancer 50	C.Alarcón	54	36.554	en	843.443	1'36"	S.In.	4/3/84
1S	3S	2A	6S	5 BIEN DIABLA	M.Lezcano	4/54	Barilone-Diabla	C.Bianchi	1 por 1½ cpo. a Honeymoon 57	M.Lezcano	54	219.670	en	1.234.993	1'37"4/5	S.In.	3/3/84
0S	2L	2L	4L	6 MOUETTE	A. De Arriba	4/57	Utópico-Muy Vit	J.Neer	7 a 6 cpos. de I. Del Sol 56	A. de Arriba	56	96.692	en	480.760	1'2"2/5	L.P.n.	3/3/84
3S	5A	3S	3A	7 WARHAWK	M.Abregú	4/54	Salt Marsh-War Cry	D.Pascual	3 a 2 cpos. de B. Dancer 50	M.Abregú	54	48.756	en	843.443	1'36"	S.In.	7/4/84
4L	2A	0A	3L	8 JESSIE CUA	R.Galloso	4/54	Cuadro-Jerry Doll	P.Garav'to	4 a 2 cpos. de D. de Trebol 56	J.Reynoso	54	31.066	en	696.989	1'26"	L.P.n.	17/3/84

Candid.: JESSIE CUA (8) — *Enem.: Penny Ley (4)* — *Sport: La Embajada (3)*

6ª CARRERA

Pr. BUEN OJO (Final. 5ª doble - Com. 6ª doble) - 1.000 Mts. — A las 19.25

(APUESTAS A GANADOR, SEGUNDO, TERCERO, EXACTA Y TRIFECTA - 4ª Ap. CADENA)

4 ULT. PERF.				ANOTADOS	JOCKEY	e/k.	PADRE-MADRE	CUIDADOR	ULTIMA PERFORMANCE	JOCKEY	Kl.	COTIZACIONES			Tiempo	Hip./Pta.	Fecha
6S	4S	5S	3S	1 CUNI	A.Sosa-4	4/57	Dear Sun-Una Chitaah	C.Quiroga	6 a 3 cpos. de P. Claire 53	A.Sosa	53	99.141	en	1.277.696	1'12"1/5	S.In.	18/4/84
0S	0S	0S	0S	2 MARUQUI	J.Fajardo	4/57	New Sound II-Twilight T.	A.Benítez	12 a 11 cpos. de Che Piola 56	E.Berio	53	4.961	en	608.529	57"1/5	S.In.	4/1/84
0S	6S	0S	0S	3 CERQUITA	C.Picullo	4/57	Mungo Park-Ayi	N.Mousoou	9 a 9 cpos. de Bequereina 57	C.Picullo	57	11.665	en	585.900	57"1/5	S.In.	3/12/83
0S	0S	—	—	4 LIMELIGHT	J.Romero-3	4/57	Laramie Trail-Mal'lla	O.Bazán	12 a 17 cpos. de Entrench 57	J.Aguirre	57	3.402	en	446.339	57"1/5	S.In.	6/12/83
—	—	—	—	5 ARISLONGA	J.Michelli	4/57	Aritao-Eslonca	J.Panizza	Debiuta	—		—			—		
3A	0A	0A	—	6 HOJALDRE	C.Bertoldi	4/57	Marlache-Fecundia	M.Suárez	3 a ½ cab. de Pomone 56	C.Bertoldi	50	95.880	en	257.215	59"2/5	Arg.n.	8/4/84
0S	0S	0S	0S	7 P. MIMADA	G.Sena	4/57	Chupito-Good Case	A.Aguirre	8 a 6 cpos. de P. Claire 53	L.Cas'doro	53	24.292	en	1.277.696	1'12"1/5	S.In.	18/4/84
2A	4S	2S	4S	8 BIG BIANCA	R.Latorre-3	4/57	Vitellano-Bianca Boni	A.Adami	2 a ½ pzo. de Pomone 57	R.Latorre	54	25.995	en	257.215	59"2/5	Arg.n.	8/4/84
6S	2S	3S	0S	9 TERCIASTE	O.Tabares-3	4/57	Juraste-Teresa Cua	D.Bordón	6 a 7½ cpos. de La Picardía 57	O.Tabares	57	131.900	en	1.143.089	57"1/5	S.In.	1/2/84
0A	0L	0A	0A	10 ABATATADA	no correrá	5/57	Pedro Solo-Malvan	V.Cevasco	7 a vs. cpos. de La Paulita 56	M.Mercau	50	3.730	en	191.855	1'10"	Arg.n.	18/4/84
0S	0S	0S	0S	11 DACRELIA	G.Rizzi	4/57	Dalry-Creta	E.Escobedo	11 a vs. cpos. de L. Bo'naerense 56	C.Domingo	54	32.870	en	1.065.775	57"1/5	S.In.	7/3/84
0S	0S	0S	0S	12 SI SEÑORA	L.Zárate	4/57	Snow Caravan-A. Lady	E.Romero	9 a 11 cpos. de Entrench 57	J.Oural	57	775	en	446.339	57"1/5	S.In.	6/12/83
0L	0A	3L	0A	13 LA CACHORRA	R.Tavella	4/57	Make Gold-Naruca	R.Fredes	8 a 9 cpos. de Simétrica 56	O.Cosenza	57	4.355	en	45.618	1'14"4/5	L.P.p.	14/7/84

Candid.: BIG BIANCA (8) — *Enem.: Terciaste (9)* — *Sport: Hojaldre (6)*

7ª CARRERA

Pr. PILMAYQUEN (Final. 6ª doble - Com. 7ª doble) - 1.800 Mts. — A las 20

(APUESTAS A GANADOR, SEGUNDO, TERCERO, EXACTA Y TRIFECTA - 5ª Ap. CADENA)

4 ULT. PERF.				ANOTADOS	JOCKEY	e/k.	PADRE-MADRE	CUIDADOR	ULTIMA PERFORMANCE	JOCKEY	Kl.	COTIZACIONES			Tiempo	Hip./Pta.	Fecha
5S	0S	0S	—	1 ILIANG	no correrá	3/56	Cipol-Tramontana	A.Giovanetti	5 a 10 cpos. de F. Venerable 56	J.Valdivieso	56	131.297	en	1.704.560	1'37"2/5	S.In.	7/4/84
2A	0S	0S	—	2 SWEET AGE	G.Sena	3/56	Sweet Forli-Danagasta	—	2 a 5 cpos. de Pompano 56	G.Sena	55	7.220	en	463.055	1'51"3/5	Arg.n.	14/4/84
6S	0S	0S	—	3 FRA TOP	C.Pezoa	3/56	Frari-Topante	F.Lerma	6 a 13 cpos. de G. Life 56	C.Pezoa	56	7.104	en	888.020	2'15"2/5	S.In.	15/4/84
2L	3L	3L	—	4 SCHERZO	L.Triviño	3/56	Lefty-Secrecy	C.Rosas	2 a 1½ cpos. de Water Turn 56	L.Triviño	56	235.664	en	694.456	2'16"	L.P.f.	22/4/84
0S	0S	0S	0S	5 ALIBI	A.Sosa-4	3/56	Nuthatch-Algida	C.Quiroga	8 a vs. cpos. de G. Life 56	R.Sosa	56	2.583	en	888.020	2'15"2/5	S.In.	15/4/84
4A	2A	6A	6A	6 RETICENTE	R.Rossi	3/56	Dart Board-Duda	J.Jurnet	4 a vs. cpos. de Pompano 56	R.Rossi	56	128.444	en	463.055	1'51"3/5	Arg.n.	14/4/84
4S	3S	2S	4A	7 TAN PUNTERO	F.Sarmiento-4	3/56	Tango Flower-Panda	A.García	4 a 4½ cpos. de El Biscocho 56	R.Zalazar	56	146.554	en	1.463.644	2'15"1/5	S.In.	14/3/84
0A	3A	0A	6A	8 ENTREVERO	no correrá	3/56	El Virtuoso-Ebrea	A.Giovanetti	9 a 10 cpos. de P. King 54	C.Pezoa	56	22.715	en	344.870	1'38"	Arg.n.	17/3/84
3A	2A	3S	4S	9 UCCELLO	H.Libré	3/56	Good Manners-Bernesca	E.Labrador	3 a 6½ cpos. de Pompano 56	L.Triviño	56	125.330	en	463m005	1'51"3/5	Arg.n.	15/4/84
2S	0S	5A	5S	10 AIR CONDITION	J.Bretón	3/56	Angriff-Cool Air	I.Núñez	2 a ½ cpo. de G. Life 56	J.Bretón	56	203.031	en	888.020	2'15"1/5	S.In.	7/4/84
6S	0A	0A	6A	11 MISTER JIMMY	L.Zárate	3/56	Aberdeen Park-Miss Terio	R.González	6 a 11½ cpos. de F. Venerable 56	R.Galloso	56	12.711	en	1.704.560	1'37"2/5	S.In.	7/4/84

Candid.: TAN PUNTERO (7) — *Enem.: Air Condition (10)* — *Sport: Uccello (9)*

Al Menos, el Buen Espectáculo, Parece Estar Asegurado en la Milla del Premio Infidente

SOFAIFA SALDRA ADELANTE ¡Y A OTRA COSA...!

A las 16.30, y con una prueba reservada a yeguas de 5 años ganadoras de una carrera, comenzará la reunión norteña y es muy probable que Barfleur la defina a su favor, no obstante la seria oposición que le puede ofrecer La Nihuila. Es una prueba de relativo interés que ni por las tapas se aproxima en ese sentido al que despierta la competencia de segundo turno, la más importante de la tarde por la participación de ejemplares de buenas aptitudes. Son yeguas de 3 años con 2 ó 3 triunfos en su haber y entre estas últimas se encuentra **Sofaifa**, con varias incursiones clásicas y sin desentonar. En una prueba similar a la que hoy la contará entre sus animadoras, viene de imponer condiciones en muy buen estilo por dos cuerpos y en valiosos 1'35"1/5 en la auxiliar norteña a expensas de Poivre, que será nuevamente su rival. La hija de Laramie Trail tiene vocación de puntera y haciendo valer esa condición es que acaba de lograr un lauro tan importante, capaz de reeditarlo en esta oportunidad.

No obstante la chance amplia que corresponde asignar a Sofaifa, hay mucho optimismo con respecto de **Poivre**, pues la oportunidad de la revancha se le presenta a la defensora de Las Ortigas, dado que han desaparecido los tres kilos de ventaja que otorgó a la de Caro en la reciente actuación. A peso igual existe la posibilidad de que el disco las sorprenda en franca porfía, sobre todo si no dejan tomar mucho vuelo en la delantera a la de El Candil.

La tercera en discordia es **Masterful**, la reservada de La Quebrada. En el debut no respondió en la medida esperada, pero en las siguientes funcionó de acuerdo a lo que prometía en sus aprestos. Salió de perdedora sin mayor esfuerzo en el césped pesado y a renglón seguido se le complicaron las cosas y a fuerza de guapeza frenó por el pescuezo a Last Booz. Performance meritoria que toma mayor realce al establecer 1'22"1/5 para los 1.400 metros, tiempo record en la auxiliar y con codo. La de Etchechoury será probada a fondo por Sofaifa y Poivre y seguro que no hará papelón. Completan la reducida nómina **La Emergencia** y la rosarina **Pirata Quick**, ganadora de tres en el Independencia, descontándose que no vendrán en simple tren de turismo.

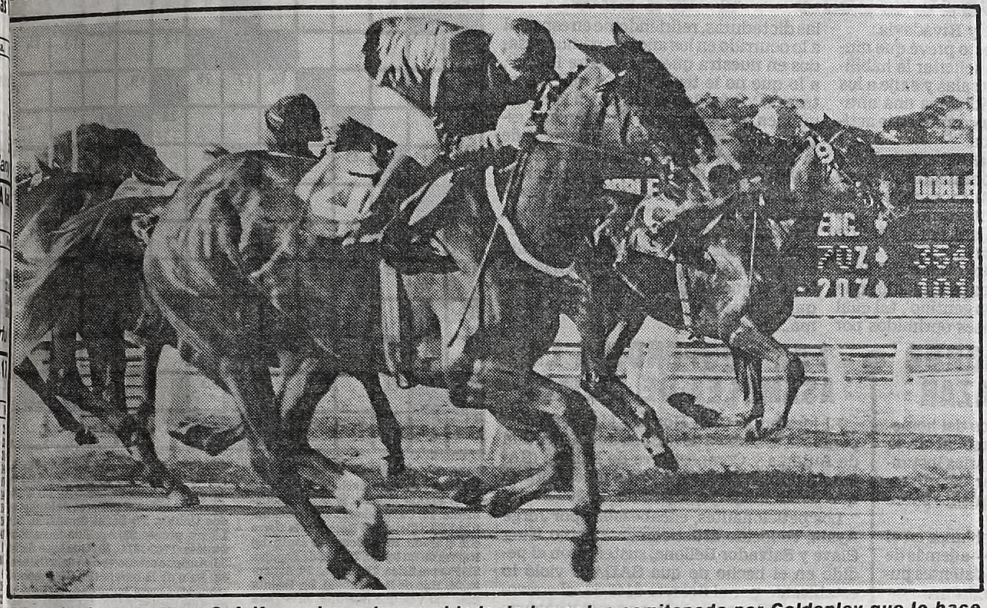

El grabado muestra a Sofaifa accionando por el lado de los palos semitapada por Goldenley que lo hace abierta. La pupila de Caro es probable que tome la punta como hace siempre y pierda de vista a sus rivales.

APILESE

H. MECHENZI

Humberto Mechenzi, un hombre para quien la cuida no tiene secretos, presentará hoy a su pensionista Magazine Ball en la tercera carrera, y la hija de Snow Ball que viene de pegar en el palo, adelantó la esperada victoria. Entonces no lo dude ni un solo minuto, ni siquiera un segundo y apílese bien...

Mishqui, Fija en la Décima

La décima carrera es propicia para embocar un numerito que anticipe el desquite o permita acrecentar ganancias a los suertudos. Y el indicado a dar un respiro a la cátedra es **Mishqui,** que ha puesto en evidencia muy buenas aptitudes de veloz. Como pruebas al canto se tiene el reciente tercero a menos de un cuerpo de Sismógrafo y casi en una misma línea con One Chillen, por lo que parecen estar dadas las condiciones para un nuevo ascenso del hijo de Combé. Tiene hasta cierto punto perfil de fija, pero así y todo es obligado dar el alerta respecto a **Juzgado,** pues está hecho un tiro y de lo que es capaz está fresco el recuerdo de su segundo al pescuezo de Prince Elson en Palermo y yendo más atrás, en una de sus escasas actuaciones en el césped, arribó tercero de Long Road y Dr. Manet.

8ª CARRERA — Pr. CRAGANOUR (Final. 7ª doble - Com. 8ª doble) - 1.000 Mts. — A las 20.35

(APUESTAS A GANADOR, SEGUNDO, TERCERO, EXACTA Y TRIFECTA - 6ª Ap. CADENA)

4 ULT. PERF.					ANOTADOS	JOCKEY	e/k.	PADRE-MADRE	CUIDADOR	ULTIMA PERFORMANCE	JOCKEY	Kl.	COTIZACIONES			Tiempo	Hip./Pta.	Fecha
1A	5S	1A	0S	1	FREE STATE	H.Libré	6/55½	Royal Search-Delicious Tip	J.Urdagaray	1 por 1½ cpos. de Esmeril 56	H.Libré	55	65.375	en	201.330	1'4"2/5	Arg.n.	13/4/84
3S	6S	3S	—	2	NOBLE ARABE	J.Martinez	4/55	Hijo Noble-Arabesque	M.Linares	3 a 5½ cpos. de I. Kels 56	J.Martinez	56	182.836	en	1.982.937	56"3/5	S.I.n.	11/4/84
5L	0A	6A	1A	3	EL SONRIENTE	D.Orcellet	4/51	Ecuánime-Chuzona	C.Bianchi	5 a 11 cpos. de Duxford 56	V.Sabin	55	92.837	en	1.092.836	1'36"2/5	L.P.f.	20/4/84
4S	3S	4S	3S	4	JUNGLE FOX	R.Barrueco	5/53	Ex Libris-Vixen	R.Seme	4 a 7 cpos. de C. Capo 56	R.Barruecos	56	182.735	en	1.629.907	1'38"2/5	S.I.p.	15/4/84
0S	5A	6S	6S	5	CASH MAN	J.Yalet	6/56	Mantecón-Catedral	R.Yalet	10 a 10 cpos. de El Picaro 54	H.Artigas	57	32.124	en	257.605	56"3/5	S.I.n.	29/6/83
1S	1S	3S	3S	6	INDIAN KELS	A.Martinez	5/56	Indian Prince-Kelsa	J.Fernández	1 por ½ cpo. a D. Eusonio 57	A.Martinez	55	378.286	en	1.092.836	56"3/5	S.I.n.	11/4/84
0S	—	—	—	7	PIREO	J.Agüero	5/55	El Botija-Pirula	N.Merli	7 a 13 cpos. de Lanuvio 56	R.Alcaraz	56	9.283	en	288.728	56"2/5	S.I.m.n.	6/12/83
6S	0S	3S	0S	8	ELEBORO	R.Galloso	5/54	Ecuánime-Nicotiana	O.Moncada	ganó en Rosario	H.Paule	55	52.534	en	1.662.835	1'36"	S.I.n.	21/3/84
—	—	—	—	9	VOLTOP'S	C.Vera	6/54	Valderrey-Espoleta	O.Olivetto	6 a 9 cpos. de I. Kels 56	J.Aguirre	56	43.151	en	1.982.937	56"3/5	S.I.n.	11/4/84
6S	6S	6S	0S	10	BAR ARTURO	J.Aguirre	6/51	Ocena Bar-Anouk	H.Santiago	5 a 11 cpos. de A. Star 56	C.Ibarba	55	162.734	en	1.092.838	1'10"-	L.P.f	20/4/84
5L	0S	5L	3L	11	GEMINI BABY	C.Ibarba	4/51	Gemini Six-Blackpool	H.Santiago									

Candid.: INDIAN KELS (6) — Enem.: Free State (1) — Sport: Noble Arabe (2)

9ª CARRERA — Pr. FOGON (Final. 8ª doble - Com 9ª doble) - 1.200 Mts. — A las 21.10

(APUESTAS A GANADOR, SEGUNDO, EXACTA Y TRIFECTA)

4 ULT. PERF.					ANOTADOS	JOCKEY	e/k.	PADRE-MADRE	CUIDADOR	ULTIMA PERFORMANCE	JOCKEY	Kl.	COTIZACIONES			Tiempo	Hip./Pta.	Fecha
6L	0S	0S	1S	1	LIVER PILL	H.Blanco-2	4/57	Ex Libris-Pschitt	E.Romero	6 a 6 cpos. de Dña. Perle 57	H.Blanco	57	125.488	en	598.611	18"3/5	C.P.d.	19/4/84
1A	2S	—	—	2	SNOW FLAVIA	R.Galloso	4/57	Ribadeo-Snow Fast	J.Torres	1 por 2 cpos. a Veranita 56	R.Galloso	56	134.253	en	377.829	1'26"	Arg.n.	6/4/84
0S	3A	0S	0S	3	LADY GUILLONK	H.Artigas	4/57	Sweet Forli-Very B. Eyes	P.Artigas	7 a 7 cpos. de Mi Estrella 56	A.Rudaz	56	32.413	en	1.526.343	57"2/5	S.I.n.	7/4/84
0S	0S	5S	6S	4	PALACHUNGA	R.Barrios-3	4/57	Shaddock-Machari	I.Galván	7 a 8½ cpos. de Balliana 57	R.Barrios	54	13.899	en	667.288	1'39"	S.I.p.	25/4/84
0S	4S	0S	0S	5	COBRA	dudosa	4/57	Cocheril-Arpella	A.Maver	12 a vs. cpos. de Mapuche 56	J.Leske	55	123.434	en	2.908.927	56"3/5	S.I.n.	11/4/84
4A	6A	0A	0A	6	MAN'S TOY	H.Libré	4/57	Mantecon-Top Filly	R.Cisneros	4 a 3 cpos. de Much`bre 5Y	W.Calderón	56	28.726	en	448.273	58"2/5	Arg.n.	6/4/84
0S	3S	5S	3S	7	S. CONMIGO	R.Rossi	4/57	Forgotten D.-Daira	N.Corrado	7 a 13 cpos. de Antigone 56	R.Rossi	51	92.837	en	1.492.836	1'22"	S.I.n.	18½/84
1L	3A	1A	5S	8	H. JULIA	no correrá	4/57	Hekatón-Alba Iulia	N.Santos	1 por 7 cpos. a Noturias 57	E.Olguin	57	128.833	en	259.837	1'35"2/5	L.P.h.	26/4/84

Candid.: SNOW FLAVIA (2) — Enem.: Man's Toy (6) — Sport: S. Conmigo (7)

10ª CARRERA — Pr. CABALISTA (Final. 9ª doble - Com. 10ª doble) - 1.000 Mts. — A las 21.45

(APUESTAS A GANADOR, SEGUNDO, TERCERO, IMPERFECTA Y TRIFECTA)

4 ULT. PERF.					ANOTADOS	JOCKEY	e/k.	PADRE-MADRE	CUIDADOR	ULTIMA PERFORMANCE	JOCKEY	Kl.	COTIZACIONES			Tiempo	Hip./Pta.	Fecha
2A	0A	3A	1A	1	JUZGADO	J.Corso	4/57	Four Fingers-Jalca	H.Torres	2 a 1 pzo. de Elson 56	J.Corso	56	162.734	en	482.930	57"2/5	Arg.n.	17/3/84
6A	1A	4S	0S	2	P. ELSON	E.Olguin	4/57	Bonirock-Ivisria	O.Cinc'gui	6 a 7 cpos. de Infidente 56	E.Olguin	55	22.928	en	336.253	57"3/5	Arg.n.	14/4/84
0L	0A	4S	0S	3	HALAGADOR	R.Ferreira	4/54	Hekatón-Isadora II	E.Aloma	12 a vs. cpos. de Dink 56	J.Aguirre	56	37.263	en	477.627	1'28"	L.P.f.	26/1/84
6S	3R	2R	5R	4	PETER RUN	J.Ublich	4/57	Peter Prompt-Royal Lace	L.Fuentes	6 a 11 cpos. de Semosgrafo 57	C.Ramirez	55	61.253	en	288.928	57"2/5	S.I.n.	18/4/84
1L	0L	5L	1L	5	CON YUYO	J.Borda	4/57	Yata Nahuel-La Sultana	J.Garrido	1 por 3 cpos. a Silicato 57	R.Rodriguez	56	36.253	en	388.909	1' 7"	L.P.n.	19/1/84
5S	1S	2S	0S	6	MEMO	N.Mezz'ro	4/57	Guillermo-Compradora	J.Lofiego	6 a 11 cpos. de Sismografo 57	N.Mezotero	55	72.735	en	288.728	57"2/5	S.I.n.	18/4/84
6S	3S	1S	0S	7	QUICK MAN	J.Reynoso-3	4/57	Mantecón-Es Ligera	L.Crosato	6 a 9 cpos. de S. Coeur 56	J.Reynoso	55	142.534	en	819.928	56"3/5	S.I.n.	14/4/84
5A	1S	5S	5S	8	DUNCAN PLAY	G.Sena	4/57	Duncan-Tavolara	J.Figueras	5 a 7 cpos. de Infidente 56	G.Sena	56	22.177	en	388.927	57"3/5	Arg.n.	14/4/84
0S	1S	0S	0S	9	SI TENGO	J.Yalet	4/57	Super Cavalier II-R. White	R.Yalet	9 a 11 cpos. de R. Brio 57	J.Alvis	55	243.535	en	892.038	1'20"2/5	S.I.n.	8/1/84
4L	0A	1S	0S	10	ARDUO SOY	R.Ioselli-3	4/57	Arduo-Rancha Lucky	J.Salas	4 a 5 cpos. de Piquerolga 56	I.Desvard	56	133.524	en	1.089.278	1' 8"2/5	L.P.n.	12/4/84
1S	4A	2A	4S	11	MAPUCHE	H.Ripoll-3	4/57	Ovid-Spy Favor	R.Gonz'lez	1 por 2 cpos. a A.Espinillo 57	H.Ripoll	55	92.836	en	2.089.283	56"3/5	S.I.n.	11/4/84
4R	4R	5R	0R	12	SALTAPRADOS	A.Cervantes	4/57	Sneerer-Saltatras	E.Leguizamón	Ganó en Rosario				en				
3S	5S	5S	1S	13	MISHQUI	J.Larrosa-2	4/57	Combe-Toupie	R.Serra	3 a 1 cpo. de Sismógrafo 56	J.Larrosa	55	34.151	en	288.928	57"2/5	S.I.n.	18/4/84

Candid.: MISHQUI (13) — Enem.: Juzgado (1) — Sport: Memo (6)

11ª CARRERA — Pr. PONTEZUELA (Final. 10ª doble) - 1.400 Mts. — A las 22.30

(APUESTAS A GANADOR, SEGUNDO, TERCERO, IMPERFECTA Y CUATRIFECTA)

4 ULT. PERF.					ANOTADOS	JOCKEY	e/k.	PADRE-MADRE	CUIDADOR	ULTIMA PERFORMANCE	JOCKEY	Kl.	COTIZACIONES			Tiempo	Hip./Pta.	Fecha
0S	4S	0S	5S	1	GOOD BRIO	C.Kaar-4	3/56	Good Bloke-Ricchiardi	G.Medina	13 a vs. cpos. de Gentil 57	M.Bertorini	56	66.273	en	2.119.028	1'23"2/5	S.I.n.	21/4/84
0S	0S	0A	4S	2	ORDEN	F.Sarmiento-4	3/56	El Virtuoso-Onay	R.Heredia	13 a 18 cpos. de S. Snow 54	A.Gianinno	56	91.828	en	2.726.354	1'9"2/5	S.I.p.	15/4/84
0S	0S	6S	5L	3	EL PRADO	C.Cáceres	3/56	Ecuánime-Avila	J.Colela	8 a 19 cpos. de Gentil 56	C.Caceres	55	31.411	en	2.119.008	1'23"2/5	S.I.p.	21/4/84
6A	0S	1S	3S	4	NOIOSO	R.Riveiro	3/56	Nebat-She West	J.Mascaró	6 a 14 cpos. de Readily 56	J.Lufrano	56	18.283	en	372.835	1'17"	Arg.n.	25/3/84
1S	1S	4S	3A	5	COURCHEVEL	H.Artigas	3/56	El Virtuoso-Candelaria	P.Artigas	10 a vs. cpos. de Gentil 56	H.Artigas	55	143.523	en	2.119.028	1'23"2/5	S.I.n.	21/4/84
0S	6S	1S	2S	6	GRAO VASCO	H.Libré	3/56	Kasteel-Segovia	C.Dacosta	12 a vs. cpos. de Gentil 56	V.Centeno	56	110.928	en	2.119.028	1'23"2/5	S.I.p.	21/4/84
1L	4S	4A	3A	7	PUERTO DEL SOL	A.Giannino	3/56	Port Said-Honest Sun	P.Navarro	1 por el pzo. de El Orejudo 57	A.Gianinno	55	334.151	en	892.037	1'8"2/5	L.P.n.	8/4/84
0S	6A	0A	1A	8	DEEP WATERS	O.Ayude	3/56	Greek Waters-La Joie	J.Ferro	7 a 13 cpos. de K. Snow 56	O.Ayude	56	91.369	en	2.074.367	1'9"2/5	S.I.p.	15/4/84
4S	3S	3S	0S	9	TELEÑO	V.Centeno	3/56	Farley-Tasca	M.Dacosta	4 a 11 cpos. de K. Snow 54	V.Centeno	55	278.273	en	2.892.973	1'9"	S.I.p.	15/4/84
1S	3S	0A	6S	10	CABOTAJE	R.Galloso	3/56	Partagás-B.Cuá	P.Garavento	1 por el hoc. a Desvario 56	R.Galloso	56	298.273	en	1.820.363	1'10"	S.I.n.	21/3/84
6S	4S	5A	1S	11	GRAN FLYER	J.Valdivieso	3/56	El Gran Capitán-High Flyer	A.Giovanetti	6 a 18 cpos. de Gentil 56	J.Reynoso	55	425.343	en	2.119.028	1'23"2/5	S.I.p.	21/4/84
1S	2S	5A	3S	12	TARANTINI	M.Abregu	3/56	Tan Pronto-Princesse Taj	D.Pascual	1 por 1½ cpos. a N. Federico 56	M.Abregú	56	188.928	en	762.836	1'23"	S.I.n.	17/12/83
1S	0A	—	—	13	MASTER DICK	P.Sahagián	3/56	Snow Duque-Miss Cantal	J.Reviriego	1 por 4 cpos. a P. Colorado 56	P.Sahagián	55	88.273	en	1.920.389	1'23"2/5	S.I.n.	5/2/84
6S	2A	0S	1A	14	CAMBREANTE	J.Reynoso-3	3/56	Practicante-Cambrousse	T.Valdez	6 a 11 cpos. de K. Snow 56	J.Reynoso	56	55.263	en	2.998.292	1'9"2/5	S.I.p.	15/4/84

Candid.: MASTER DICK (13) — Enem.: Gran Flyer (11) — Sport: Teleño (9) — Lance: Cabotaje (10)

LA PAVADA

Continúan los despidos en Canal 13. *Al de la señora de Stupenengo* ***—esposa del secretario de Prensa de la Presidencia de la Nación durante el gobierno de Isabel Perón—*** *se sumaron en las últimas horas* ***los del periodista Guillermo Aronín y el del jefe de archivo del servicio informativo, Rubén Martínez.***

En Canal 11 ***siguen tratando de hallarle ubicación al teleteatrón "Cuatro hombres para Eva".*** *Como ya informáramos, una de sus emisiones, la de los días martes* ***"se pasó"*** *a los viernes* ***(también se ve los domingos)*** *y de* ***90 minutos de duración lo*** *"acortaron" a* ***60.*** *Ahora se anuncia que desde el lunes 14* ***irá de lunes a viernes de seis a siete de la tarde,*** *como* ***"tira".*** *¿Será el último cambio?*

* * *

Se encuentra de viaje por Europa *el presidente de ATC, doctor Emilio Fisher.* ***Dicen que regresará mañana.*** *Anda por España...*

* * *

Según noticias llegadas desde España, el tradicional ciclo "Un, dos, tres", ***que aquí se conociera hace dos décadas auspiciado por un café sintético,*** *fue* ***levantado definitivamente*** *del canal oficial* ***después de una larguísima permanencia.*** *Era su* ***"creador"*** *y productor* ***"Chicho"*** *Serrador. En la despedida* ***hubo muchas lágrimas...***

* * *

El sábado ***parten en viaje de placer hacia el Viejo Mundo, el que durará dos meses*** *Emilio Dissi, Dorys del Valle, Guillermo Bredeston, Nora Cárpena y Sergio Renán. En Roma,* ***primera etapa de la excursión,*** *se encontrarán con Silvia Pérez y Pablo Codevilla,* ***quienes ya se encuentran por aquellos pagos disfrutando de la primavera...*** *Y, el que tiene dólares va donde quiere.*

* * *

En sus recientes recitales en el teatro "Astros", ***que se concretaron a sala llena,*** *Charly García ordenó a sus productores* ***retirar el apelativo de toda la publicidad para anunciado solo como García.*** *De ahora en más debe llamárselo* ***únicamente por el apellido.*** *Curiosa decisión...*

* * *

El ciclo "Los Grandes", que emite los miércoles Canal 11, ***contó la pasada semana con la presencia de Cecilio Madanes,*** *registrando un curioso rating;* ***0,0*** *(sin audiencia)* ***la primera media hora y 0,4 la segunda.*** *Evidentemente don Cecilio* ***está muy visto...*** *o no es tan grande.*

Salas Para las Películas "Porno"

El edil radical Onofre Avalos presentará un proyecto de ordenanza municipal por el cual se auspicia la habilitación de salas cinematográficas destinadas a la difusión de películas "Solo aptas para mayores de 18 años, de exhibición condicionada", cuyas localidades, como mínimo, tendrán un precio cinco veces superior al máximo de una entrada teatral de primera categoría.

El autor del proyecto destacó en su propuesta que las salas cinematográficas que difundan este tipo de películas deberán estar ubicadas en el microcentro de la ciudad, exceptuados los tramos de la calle Lavalle, entre San Martín y Carlos Pellegrini y Florida, entre Marcelo T. de Alvear y Rivadavia.

Asimismo, el proyecto prevé que ninguna empresa podrá solicitar la habilitación de más de seis salas y exije a los distribuidores y exhibidores una antigüedad mínima de cinco años en la actividad cinematográfica.

Las salas habilitadas deberán colocar una franja verde identificatoria en su frente y, además, su funcionamiento será grabado mediante una tasa que oportunamente se fijará por medio de una nueva ordenanza.

En los considerandos el concejal Avalos expresa: "Estamos persuadidos que se viene el 'destape argentino', tal cual sucedió en otros países oprimidos por las dictaduras, refiriéndome en especial a lo ocurrido en los años próximos pasados en nuestra querida 'Madre Patria', a lo que no le tememos, ya que, mientras no '...ofendan el orden y a la moral pública, ni perjudique a un tercero, están solo reservadas a Dios y exentas de la autoridad de los magistrados' ".

Más adelante señala: "...y a pesar de lo difícil del problema, con tantos intereses en juego de todo tipo, religioso, económicos, políticos, culturales, etc., debemos encararlo honestamente para evitar una suerte de anarquía en la materia, la que a la postre, como toda anarquía, conspira contra el propio sistema...".

COMENZARA CURSO SOBRE PERIODISMO

El "Centro Cultural Izwara" ha puesto en práctica su plan de estudios que comprende cursos de periodismo, introducción a la cultura y taller literario, para los cuales pueden requerirse informes en Carlos Pellegrini 775, primer piso, de lunes a viernes de 14 a 21.

El próximo 11 de mayo, el crítico de cine Carlos Burone iniciará "enseñanzas del periodismo", curso que se propone ser un complemento para los estudiantes de periodismo, ya que las clases serán eminentemente prácticas, y para todos aquellos a quienes les interese saber la interpretación de la información. El curso abarcará consideraciones generales, sobre periodismo gráfico, radial y televisivo.

LA UNESCO RECORDO A JULIO CORTAZAR

PARIS, 1° (EFE).— En el marco del homenaje que la Asociación de Personal de la UNESCO rinde —junto a otras varias instancias culturales— a Julio Cortázar, se proyectó en París un interesante documento sobre el fallecido escritor.

El acto tuvo lugar la noche del lunes en el gran anfiteatro de la UNESCO y —además de la proyección— los numerosos asistentes pudieron escuchar al "Cuarteto Cedrón".

El filme-entrevista presenta aspectos inéditos de Cortázar que se define como un "aficionado en todos los terrenos, sobre todo en la literatura" y declara que "el único compromiso que puede asumir el intelectual es el de contribuir a la paz".

FUE SUSPENDIDA LA ASAMBLEA DE SADAIC

El juez en lo Civil Horacio Magliano suspendió la asamblea de la Sociedad Argentina de Autores y Compositores de Música (SADAIC) poco antes de las 14 del lunes hora en que debía iniciarse, a pedido de 300 socios

Los peticionantes, encabezados por Jorge Ayala, conocido artísticamente como King Clave y Salvador Bellone, sustentaron el pedido en el hecho de que SADAIC violó lo establecido por el decreto 5146/69, al convocar a asamblea cuando la memoria y balance contaban con la auditoría de ley y que no había cumplido con lo resuelto en 1982 de estudiar las reformas total de los estatutos y reglamentos de la mutualidad de la institución.

Jane Fonda Continúa muy Activa

NUEVA YORK, 1° (UPI).— En la década de 1970, la actriz Jane Fonda viajó a Hanoi en protesta de la guerra de Vietnam y dejó estupefactos a la clase media norteamericana.

Actualmente, Fonda vende sus atuendos para hacer ejercicios, agita banderines durante el "super bowl" con su esposo Tom Hayden, un activista político, y charla con el artista Andy Marhol sobre una entrevista exclusiva con la revista de arte moderna de éste, "Interview",

¿Estará Fonda preparándose para ser primera dama?, "Yo ni pienso en eso", dijo la actriz.

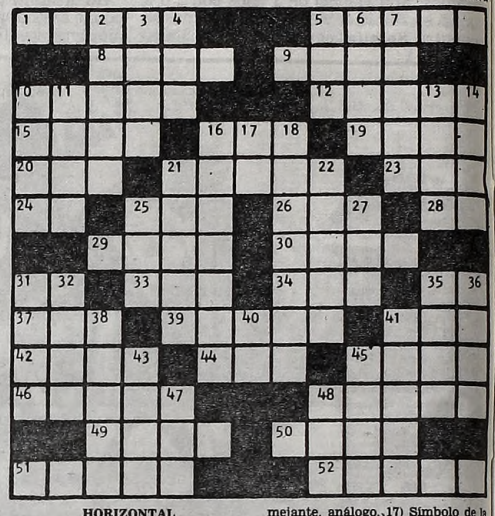

HORIZONTAL

1) Cuerno del toro. 5) Hueso del pómulo. 8) Planta liliácea. 9) Aproximadamente. 10) Calamidades. 12) Gruta natural o artificial. 15) Remover la tierra con el arado. 16) Apócope de santo. 19) Raleza de un tejido. 20) Río de España. 21) Fuerza física. 23) A nivel. 24) Articulo. 25) Hijo de Noé (Biblia). 26) Treinta días. 28) Voz que repetida, sirve para arrullar al niño. 29) Isla de la Sonda (Indonesia). 30) Montaña de Grecia. 31) Carta de la baraja. 33) Lo contrario al bien. 34) Número. 35) Nota musical. 37) Cuerpo aeriforme a la temperatura y presión ordinarias. 39) Aparato de detección. 41) Gran número. 42) Muy distraídos. 44) Cuadrúpedo. 45) Origen o linaje. 46) Mortífero, mortal. 48) Ciudad de Polonia. 49) Valle de España. 50) Alegre, contento. 51) Tocar con los labios una cosa. 52) Enfermedad contagiosa de la piel.

VERTICAL

2) Cortar por el pie. 3) Percibir un olor. 4) Pronombre personal. 5) Signo de la adición. 6) Coger, agarrar. 7) Chupar suavemente el jugo de una cosa. 10) Que no tiene brillo. 11) Criba grande para aventar el trigo. 13) Río de Alemania. 14) Cansado, sin fuerzas. 16) Semejante, análogo. 17) Símbolo de la plata. 18) Que vive errante (Pl). 21) No dormir. 22) Tela de algodón. 25) Tipo que personifica el gobierno de los Estados Unidos. 27) Señal de auxilio. 31) Ligero, pronto. 32) Apellido de escritor francés (1740-1814). 35) Que hace risa. 36) Antiguo estado vecino de la Caldea. 38) Palo de la baraja (Pl). 40) Preposición. 41) Ligera humedad. 43) Esposa de Abraham (Biblia). 45) Bahía, ensenada. 47) Hogar. 48) Cuadrúpedo.

(La solución mañana)

V	E	R	A	Z				O	S	A	K	A
		U	T	A	H		A	R	O	N		
P	U	R	O	R				O	S	A	D	O
A	R	A	S		P	E	R		A	D	I	L
M	A	L		L	A	T	O	N		E	V	O
A	L		M	A	R		D	O	S		O	S
		S	E	C	A		E	T	O	N		
P	O		S	O	S		N	O	N		E	L
I	D	A		N	O	N	O	S		A	D	E
R	E	Z	O		L	O	S		A	S	I	A
A	R	A	D	O				O	J	A	L	A
		L	I	R	A		A	T	A	R		
P	L	A	N	O				O	R	O	S	I

(Solución del número anterior)

TELEVISION

10.00 (9) **SEÑAL DE AJUSTE**
Apertura de programación.

10.15 (9) **EL RECREO DEL PADRE LOMBARDERO**
Charlas espirituales.

10.20 (9) **GRANDES OLVIDADOS**
Microprograma con José Gallardon.

10.25 (9) **RAZQUIN PRONOSTICA**
Informe meteorológico.

(13) **SEÑOR DANOS ESTE DIA**
Espacio religioso.

10.30 (9) **LA SALUD DE NUESTROS HIJOS**
Dr. Mario Socolinsky.

(11) **DIBUJOS**
Programa infantil.

(13) **AGENDA DE MUJER - Femenino**
Laura Moro.

11.00 (7) **LAS AVENTURAS DEL SHERIFF LOBO - Serie**
Claude Akins, Mills Watson. Capítulo de hoy: "Lo importante no es ganar".

(9) **ESTE DIA - Informativo**
Julio Ricardo.

(11) **DAKTARI - Serie**
Marshall Thompson, Cheryl Miller.

(13) **EL SHOW DEL DIBUJO**
Programa infantil.

11.30 (13) **LA GRANJA DE CAROZO Y NARIZOTA**
Infantil con dibujos animados.

12.00 (7) **ARGENTINA MEDIODIA - Informativo**
Cecilia Laratro, Carlos Nahón.

(9) **CHIPS - Serie**
Larry Wilcox, Eric Estrada.

(11) **LA NOTICIA - Informativo**
Juan Carlos Rousselot.

12.30 (13) **EN EL CIRCO Y LOS TRES CHIFLADOS.**
Programa infantil.

13.00 (7) **CORDIALMENTE - Periodístico**
Juan Carlos Mareco.

(9) **AMO Y SEÑOR - Teleteatro**
Arnaldo André, Luisa Kuliok.

(11) **EL SHOW DE LA VIDA - Interés general**
Héctor Larrea.

(13) **REALIDAD '84 - Informativo**
Ramón Andino.

13.55 (9) **RAZQUIN PRONOSTICA**
Informe meteorológico.

14.00 (9) **EL TUNEL DEL TIEMPO - Serie**
James Darren, Robert Colbert.

(11) **YOLANDA LUJAN - Teleteatro**
Veronica Castro, Victor Laplace.

(13) **POR LA TARDE - Interés general**
Juan Carlos Pérez Loizeau.

14.30 (7) **CAFE CON CANELA - Femenino**
Canela, Nelly Casas, Clara Fontana, Ricardo Olivier, Adriana Constantini.

15.00 (9) **UN REGALO ETERNO - Serie**
Gordon Piusent, Gerard Varkes.

(11) **TRAMPOSA - Teleteatro**
Pablo Alarcón, Mariana Karr.

15.30 (7) **EL CRUCERO DEL AMOR - Serie**
Gavin McLeod, Bernie Kopell.

16.00 (2) **SOLO DIBUJOS**
Infantil.

(9) **DAR EL ALMA - Teleteatro**
Raúl Rizzo, Cecilia Maresca.

(11) **NUESTRO CINE**
"El alma de los niños". Julio Esbrez, Carlos Perelli, Maruja Roig.

(13) **GOTITAS DE LUZ - Infantil**
Leandro Martínez, Amalia Kazka.

16.30 (7) **LASSIE**
Serie de dibujos animados. Capítulo de hoy: "Desastre submarino".

17.00 (2) **LOS ANGELES DE CHARLIE - Serie**
Farrah Fawcett, Kate Jackson.

(7) **TARDES ANIMADAS - Dibujos animados**
"Pájaro Loco", "Popeye".

(9) **TELEJUEGOS - Infantil**
Cecilia Charré.

(13) **MARIA, MARIA Y MARIA - Telecomedia**
"Las Trillizas de Oro".

17.30 (11) **PLAZA SESAMO III - Infantil**
Raúl Rossi.

18.00 (2) **LA MUJER BIONICA - Serie**
Lindsay Wagner, Richard Anderson.

(9) **MUSICA TOTAL - Musical**
Marcelo Bello, Liliana Miculan Araujo.

(11) **ESPIANDO POR EL MUNDO - Documental**
Juan Schroeder.

(13) **ESCUADRON DIABOLICO - Infantil**
Dibujos animados.

18.30 (13) **ISLAS PERDIDAS - Serie**
Tony Hughes, Jane Vallis. Capítulo de hoy: "El mago de Tambu".

19.00 (2) **LOS TIGRES VOLADORES - Serie**
Robert Conrad, Simon Oakland.

(7) **LA LEYENDA DEL SIMIO DE ORO - Serie**
Stephen Collins, Jeff Mackay. Capítulo de hoy: "Secuestrado".

(9) **TELETIPO DE 7 A 8 - Informativo**
César Mascetti, Silvio Huberman.

(11) **LA NOTICIA - Informativo**
Jorge Marchetti.

(13) **DOS VIDAS Y UN DESTINO - Teleteatro**
Rita Terranova, Juan Leyrado.

20.00 (2) **MANNIX - Serie**
Mike Connors, Gail Fisher.

(7) **MESA DE NOTICIAS - Humorístico**
Juan Carlos Mesa, Beatriz Bonnet.

(9) **SUPER AGENTE 86 - Serie**
Dom Adams, Barbara Feldon.

(11) **LA CIGARRA - Periodístico**
María Elena Walsh, Susana Rinaldi, María Herminia Avellaneda.

(13) **BUENAS NOCHES ARGENTINA - Informativo**
Equipo periodístico de la emisora.

20.55 (9) **GILA: QUE SE PONGA**
Microprograma humorístico.

21.00 (2) **LAS VEGAS - Serie**
Robert Urich.

(7) **30 MILLONES - Informativo**
Roberto Maidana.

(9) **GRANDES VALORES DE HOY Y DE SIEMPRE**
"Dedicado a Amelia Bence". Conducción: Silvio Soldán.

(11) **NO TOCA BOTON - Humorístico**
Alberto Olmedo, Susana Traverso.

(13) **LAS 24 HORAS**
"Veinticuatro horas antes del médico". Virginia Luque, Marisa Herrero.

22.00 (2) **STARSKY Y HUTCH - Serie**
David Soul, Paul Michael Glaser.

(7) **SITUACION LIMITE**
"Trasplante". Soledad Silveyra, Víctor Laplace, Olga Zubarry, Jorge Rivera López.

(13) **ASI O ASA**
"Los viajeros". Hugo Arana, Ulises Dumont, Oscar Martínez.

22.30 (11) **LOS GRANDES - Periodístico**
Invitado: Juan Manuel Fangio. Conducción: Antonio Carrizo.

23.00 (2) **BARETTA - Serie**
Robert Blake.

(7) **DOS MUJERES - Serie**
Loretta Swit, Tyne Daly. Capítulo: "La torre de acero".

(9) **A SOLAS - Periodístico**
Hugo Guerrero Martinheitz.

(13) **CONOCIMIENTO HUMANO**
Tulio Huberman.

23.30 (11) **LA NOTICIA - Informativo**
Enrique Landi.

24.00 (2) **FAMILY - Serie**
Sada Thompson, James Broderick.

(7) **INFORME FINAL - Informativo**
Carlos Nahón, Osvaldo Lorenzo.

(11) **NOCHE DE CINE**
"Ojos verdes". Paul Winfield, Rita Tushingan.

(13) **HORA 24 - Informativo**
Rodolfo Pouza.

0.30 (9) **RAZQUIN PRONOSTICA**
Informe meteorológico.

0.35 (9) **LA DANZA DE LA FORTUNA**
Roberto González Rivero

0.40 (9) **TRASNOCHE**
"Lo increíble". Serie con Darren McGavin

(13) **TRASNOCHE 13**
"Aventuras de Robin Hood". Errol Flynn, Olivia de Havilland.

GUIA DE CINES Y TEATROS ★ GUIA DE CINES Y TEATROS ★ GUIA DE CINES Y TEATROS

TEATROS

COLON. 35-1430. MIERCOLES 2 de MAYO: APERTURA DE UN ABONO DE 2 SERIES (NOCTURNO y VESPERTINO) DEL BALLET "TWYLA THARP DANCE" EN EL TEATRO COLON. Este Abono se pondrá en venta a partir del día miércoles 2 de mayo en la Boletería del T.Colón, JUEVES 3 a las 21: 2do. Conc. Sinf. del Ab. a 20, a cargo de la ORQUESTA FILARMONICA DE BS. AS. Dir. ENRIQUE RICCI. Prog. Ob. de la óper "Das Liebesverbot" la. aud. de R. WAGNER; Conc. en Re mayor. Op. 61 p/violín y orq. de L.V. BEETHOVEN. Solista: HAYDEE FRANCIA; Monólogo de "Medea" (del 12 acto de la óper "Medea") de C. GUIDI-DREI. Solista "CRISTINA BECKER (mezzosoprano); Cuatro fragmenos de la Suite "Iberia" de I. ALBENIZ. Sob. de Ab. en vta. dde. el día 2. NOTA: el ensayo gral. de este conc. se realizara el día jueves 3 a las 10 (acceso tratuito). Boletería diariamente de 10 a 20 en Tucumán 1111.

★ **MUNICIPAL GRAL. SAN MARTIN. Corrientes 1530. 46-8611. —Sala Martin Coronado.** Hoy a las 21.30: "MARIA ESTUARDO", de F.Schiller. Con: G. Araujo, A. De Grazia, P. Gilmour y elenco. Dir. Santángelo. Pl. $a 50. Jueves a las 18: "EL GRAN CIRCO CRIOLLO", de A. Bufano por el Grupo de Titiriteros del TMGSM. Jueves a las 21.30: "BABILONIA", de A.Discépolo. Con: P.Armas, R.Carnaghi y elenco. Dir. J. Bové. Pl. $a 25.

—Sala Casacuberta. Jueves a las 21.45: "EL GIGANTE AMAPOLAS", de J.B. Alberdi. Con A. Filmus, M. Mansilla M. E. Mobi y elenco. Dir. L. Quinteros. Pl. $a 25.

—Sala Cunill Cabanellas. Hoy a las 21.30: "KNEPP", de Jorge Goldenberg. Con Luisina Brando, Enrique Liporace y gran elenco. Dir. Laura Yusem. Pl. $a 75. Loc. en vta. c/3 días de antic.

★ **PRESIDENTE ALVEAR. Corrientes 1659. 46-6076.** Teatro. Pte. Alvear presenta el sainete de A. Vacarezza "TU CUNA FUE UN CONVENTILLO". Con Lolita Torres. Dir. Rodolfo Graziano. Vier. a las 21.30. Sáb. a las 19 y 22. Dgo. a las 19. Loc. en vta.

★ **ALFIL. Corrientes 1753. 40-7575.** LUIS BRANDONI, MARTA BIANCHI y JULIO DE GRAZIA en

PAPI

De Carlos Gorostiza. Con Darío Grandinetti. Dir. Gral. David Stivel. Loc. en vta. VIERNES DEBUT.

★ **ASTRAL. Corrientes 1639. 46-5707/9964.** JORGE PORCEL, ALBERTO OLMEDO, NAANIM TIMOYKO y MARIO SAPAG en

VUELVEN LOS GUAPOS

Con César Bertrand, Delfor Medina y elenco. Dir. Nicolás Carreras. Martes a domingo a las 21 y 23.15. Sáb. trasn. 1.30. Loc. en vta. c/5 días de antic. Hoy a las 21.30: Unicas presentaciones de CARLOS MELLINO con sus grandes éxitos. Platea $a 150. Loc. en vta.

★ **ATENEO. Paraguay 918. 311-2888.** S. Ferrer, J. Vitali y elenco en "ARGENTINA" (Vamos a cantar una historia). De H. Ferreyra. Martes a viernes a las 21.30. Sábados a las 21 y 23.30. Domingos a las 21. Martes populares. P.m.18. Loc. en vta. c/5 días de antic. DOMINGO 13 de mayo DESPEDIDA.

★ **BAMBALINAS. Chacabuco 947. 27-0819.** Segundo año de éxito: "MUERTE ACCIDENTAL DE UN ANARQUISTA". La obra de Darío Fo. Miér. y juev. a las 21.30. Vier. a las 22. Sáb. a las 21 y 23.15. Dgos. a las 21.

★ **BLANCA PODESTA. Corrientes 1283. 35-2592.** CARLOS ANDRES CALVO y RICARDO DARIN en

EXTRANA PAREJA

La obra de Neil Simon. Con José Luis Mazza y Carlos Olivieri. Dir. Carlos Moreno. Mar. a vier. a las 21.30. Sáb. a las 21 y 23.15. Dgos. a las 20.30. S.r. Loc. en vta. c/5 d. de ant.

★ **BUENOS AIRES. Rodríguez Peña 407.** Cont. dde. las 13: "SEXO LOCO". Sáb. dde. las 15. P.m.18. A las 21.15 y 23.15: el más original music-hall de Bs. As. con Pete Martin y Juancito Díaz. Sáb. trasn. 1.15. Domingos descanso.

★ **COLISEO. M. T. de Alvear 1115. 393-1242/7115.** Gran éxito de

NACHA GUEVARA

En su espectáculo "AQUI ESTOY". Miér. a vier. a las 21.30. Sáb. a las 20.30 y 23. Dgos. a las 20. S.r. Loc. en vta. c/5 días de antic.

★ **DE LA RIBERA. P. de Mendoza 1821. 28-8866.** La Comedia Nacional en "HOY ENSAYO HOY", con Jorge Barreiro, María Concepción César y gran elenco. Dir. Rodolfo Graziano. Pl. $a 40. Vier. a las 20.30. Sáb. a las 20. Dgos. a las 19. ULTIMAS SEMANAS.

★ **DEL GLOBO. M. T. de Alvear 1155. 393-8351.** Alberto Closas y José Cibrián en

OCHO PREGUNTAS A UN MONARCA

El espectáculo más audaz para el espectador más inteligente. La obra de Alfonso Paso. Gran elenco. Dir. Alberto Closas. Hoy a las 20.45. Loc. en vta.

★ **FLORIDA. Florida 165. 30-5360.** Presenta: "MAS QUE DESNUDAS". Con Moira Star y las Florida Sexy chicas. Coreog. R. Campos. Lunes a viernes de 13 a 22. Sábados de 18 a 1.30. P.m.18.

★ **LICEO. Rivadavia y Paraná. 38-4291.** La Casa del Teatro presenta a CHINA ZORRILLA y CARLOS PERCIAVALLE en

DIARIO PRIVADO DE ADAN Y EVA,

La obra de Mark Twain. 4 únicas semanas. Mar. a juev. a las 21. Vier y sáb. a las 21 y 23. Dgos. a las 18. Loc. en vta.

★ **LORANGE. Corrientes 1372. 45-7386.** VIRGINIA LAGO y elenco en:

LA PIAF

P.m.18. La obra de Pam Gems. Adapt.: R. Cossa. Miér. a vier. a las 21. Sáb. a las 22. Dgo. a las 20.30. Juev. popular. Loc. en vta c/5 días de antic.

★ **MAIPO. Esmeralda 443. 392-4882.** SUSANA GIMENEZ en:

LA MUJER DEL ANO

Actuación especial de Arturo Puig. Con Aida Luz, Luz Kerz y Maurice Jouvet. Dir.: M. Morgan. Miér. a dgos. a las 21 y 23. Loc. en vta.

★ **METROPOLITAN 1. Corrientes 1343. 40-0816.** Una creación de Pepe Cibrián:

GEORGE SAND

Un nuevo musical. Música de Martín Bianchedi y Angel Malher. Mar. a juev. a las 21.30. Vier. y sab. a las 21 y 23. Dgos. a las 21. Pl.: $a 130. Sab. $a 160. Mar. y miér. pop. $a 100.

★ **NACIONAL CERVANTES. Libertad 815. 45-4224.** La Comedia Nacional presenta "DE PIES Y MANOS", de R. Cossa. Con Alfredo Alcón y gran elenco. Dir. O. Grasso. Mar. a vier. a las 20.30. Sáb. a las 21.30. Dgos. a las 19. Pl. $a 60. Loc. en vta.

★ **ODEON. Esmeralda 367. 45-3635.** DOMINGO 6 DESPEDIDA. Jean Francois Casanovas y elenco en

FENIX

Dir. Gral.: Oscar Araiz. Mar. a vier. a las 21.30. Sáb. a las 21 y 23. Dgos. a las 20.30. Loc. en vta.

★ **PARADISE. Corrientes 827.** Cont. de lunes a domingos de 20 a 4: HOT STRIP; "DESNUD... EN PARADISE". Con las mujeres más excitantes de Buenos Aires. P.m.18.

★ **PAYRO. San Martín 766. 312-5922.** Juev. a las 22. Vier. y sab. a las 22.30. Dgos. a las 21.30: "EL EFECTO DE LOS RAYOS GAMMA SOBRE LAS CALENDULAS", de P. Zindel. Vier. y sáb. a las 20.30: "TESTIGO DE MI TIEMPO". María Balmayor en un recital poético-musical. Pl.: $a 90. Jóvenes $a 50.

★ **PREMIER. Corrientes 1565. 46-2113.** Santiago Bal, Luisa Albinoni, Rolo Puente y María Rosa Fugazot en:

EL CHAMPAN LAS PONE MIMOSAS

Con Adriana Brodsky, Amalia Gonzalez, Ginette Reynal, Jaimito Cohen y Vicente La Rusa. Dir. Gral.: Gerardo Sofovich. Mar. a dgos. a las 21 y 23. Sáb. tras. 1. Loc. en vta.

★ **REGINA. Av. Santa Fe 1235. 44-5470.** José María Vilches en: "...DONDE MADURA EL LIMONERO", de Antonio Machado. Mar. y juev. a las 21.30. Vier. a las 22. Sáb. a las 21 y 23. Domingos a las 20. Loc. en vta.

CINES

★ **A.B.C. Esmeralda 506. 392-9506.** Cont. de 10 a 2. En vivo un increible show con las sexy girls más jóvenes y hermosas de Buenos Aires. Los filmes prohibidos. Estrictamente P.m.18.

★ **ADAN 1. Corrientes 959. 393-6115. A las 13.10, 15.15, 17.20, 19.30, 21.30 y 23.10:**

EL MAGNIFICO

P.m.14. Con Jean Paul Belmondo. A las 14.50, 16.55, 19.5 y 21.10: Notic. Sáb. trasn. 1

★ **ADAN 2. Corrientes 959. 393-6115. A las 13.40, 16, 18.20, 20.40 y 22.55:**

Y E N T L

P.m.14. Una película creada, dirigida e interpretada por Barbra Streisand. 5 nominaciones para el OSCAR de la Academia. Sábado trasnoche: 1.10.

★ **ALFA. Lavalle 842. 392-1114. A las 13.5, 15.5, 17.5, 19.5, 21.5 y 23.10:**

EL CUERPO DE LA RAGAZZA

P.m.18. Con E. María Salerno y Lilli Carati. A las 13, 14.55, 16.55, 18.55, 20.55 y 22.55: Notic. Sáb. trasn. 1.30.

★ **AMBASSADOR. Lavalle 777. 392-9700.** A las 13, 14.50, 16.45, 18.55, 21.5 y 23.15:

GRACIAS POR EL FUEGO

P.m.14. Un filme de Sergio Renán. Con L. Murúa, V. Laplace, B. Mujica y G. Dufau. A las 14.40, 16.35, 18.35, 20.45 y 22.55: Notic. Sáb. trasn. 1.20.

★ **AMERICA. Callao 1057. 41-3818.** Sensacional estreno. A las 13:15, 15.35, 18.5, 20.35 y 23.5:

LA TRAVIATA

Con Teresa Stratas, Placido Domingo y Cornell Mac Neil. Dir. Franco Zefirelli. A las 15.15, 17.40, 20.10 y 22.40: Notic. S.r. Sáb. trasn. 1.20

★ **ARIZONA. Lavalle 727. 392-6967.** Continuado 13.30, 16.45, 20 y 23.15:

JUEGOS EROTICOS DE UNA ADULTERA

Cont. 15.5, 18.20 y 21.35:

ULTRAJE AL AMANECER

P.m.18. Sáb. trasn. 1.15: Juegos eróticos de una adúltera.

★ **ATLAS. Lavalle 869. 392-1936.** A las 12.50, 14.35, 16.45, 18.55, 21.5 y 23.15: Dos horas menos cuarto antes de Cristo. P.m.13.

★ **ATLAS RECOLETA. Guido 1952. 801-2006.** A las 14.30, 18.15 y 22: Fanny y Alexander P.m.13.

★ **AVENIDA. Avda. de Mayo 675.** Cont. 11, 14.20, 17.40 y 21: Las adolescentes; 12.30, 16, 19.20 y 22.30: Operación dragón. P.m.18.

★ **BIARRITZ. Suipacha 482. 392-0356.** A las 13, 15.20, 17.45, 20.20 y 22.55: Feos, sucios y malos. P.m.18.

★ **BROADWAY. Corrientes 1155. 35-2345.** A las 13.10, 15.30, 18.20.30 y 23:

LA TRAVIATA

S.r. Con Teresa Stratas, Placido Domingo y Cornell Mac Neil. Dir. Franco Zefirelli. A las 15.20, 17.40, 20.10 y 22.40: Notic. Sáb. trasn. 1.10. Loc. en vta. c/3 días de antic.

★ **CALLAO. Callao 27. 40-1898.** A las 14.55, 17, 19.5, 21.10 y 23.15: Evita. S.r.

★ **CAPITOL. Santa Fe 1848. 44-2379.** A las 14.15, 16.30, 18.45, 21 y 23.15: Dos horas menos cuarto ante de Cristo. P.m.13.

★ **CERVANTES. Belgrano 1820. 38-2698.** Cont. 15.55, 19.30 y 23.10: Gracias por el fuego; 14, 17.40 y 21.10: Gran valor. P.m.13.

★ **CINEMA UNO. Suipacha 460. 392-1112.** A las 13.10, 15.10, 17.10, 19.10, 21.10 y 23.10:

LOBO SOLITARIO

P.m.14. Con Chuck Norris, David Carradine y Barbara Carrera. A las 14.50, 16.50, 18.50, 20.50 y 22.50: Notic. Sáb. trasn. 1.30.

★ **CINEMATECA ARGENTINA. Sarmiento 2255. 48-2170.** A las 18, 20 y 22: Vida familiar, de Krzysztof Zanussi. Con D.Olbrychski. P.m.18.

★ **CONCORDE. Lavalle 925. 35-1850.** A las 14, 16.45, 19.45 y 22.45:

BUSCANDO A MR. GOODBAR

P.m.18. Con Diane Keaton y Richard Gere. A las 13.45, 16.30, 19.15 y 22.20: Notic. Sab. trasn. 1.20.

★ **COSMOS 70. Corrientes 2046. 49-0862.** CICLO CLASICOS SOVIETICOS. A las 14.50, 17, 19.10, 21.20 y 23.20: LA GRAN BATALLA DE STALINGRADO. P.m.14. A las 14, 16.10, 18.20, 20.30 y 22.40: Notic. Mañana: Sin testigos.

★ **ELECTRIC. Lavalle 836. 392-1846.** Continuado desde las 13: DESNUDA TODAS LAS NOCHES; LA PROFESORA DE LENGUAS. P.m.18. Sáb. trasn.

★ **EMPIRE. H. Yrigoyen 1934. 47-8770.** Festival Luchino Visconti. A las 13.30, 18 y 22.45: MUERTE EN VENECIA, con Dirk Bogarde y Silvana Mangano. A las 15.40 y 20.20: LA CAIDA DE LOS DIOSES, con: Dirk Bogarde, I. Thulin y Ch. Rampling. P.m.18.

★ **GAUMONT. Rivadavia 1635. 40-3050.** A las 14.25, 16.35, 18.45, 21 y 23.10: Dos horas menos cuarto antes de Cristo. P.m.13.

★ **GRAN REX. Corrientes 857. 392-8000.** REFRIGERACION. La mayor sensación del cine de Brasil. SONIA BRAGA es:

LA DAMA DEL AUTOBUS

P.m.18. Con Numo Leal Maia y Jorge Doria. A las 13.15, 15.40, 18.10, 20.40 y 23.10. Ella se entregaba a todos para seguir amando a su marido.

★ **GRAND SPLENDID. Santa Fe 1860. 44-0808.** A las 14.15, 16.30, 18.45, 21, 23.15 y sab. trasn. 1.20: Ornella Muti en

HISTORIA DE LOCURA COMUN

P.m.18. Con Ben Gazzara, Tanya Lopert, Susan Tyrrell y Katia Berger. Un filme de Marco Ferreri. Basada en el best seller de Charles Burowski. A las 13.50, 16, 18.15, 20.30 y 22.45: Notic.

★ **GRAN VICTORIA. Av. de Mayo 882. 34-1493.** Cont. desde las 8: Atrapado por el sexo; Alaridos; Virgo, Tauro y Capricornio. P.m.18.

★ **IGUAZU. Lavalle 940. 393-9931. A las 13, 15, 17, 19.05, 21.10 y 23.15:**

CADENAS CALIENTES

P.m.18. Con Linda Blair y John Vernon. A las 14.40, 16.40, 18.45, 20.50 y 22.55: Notic. Sáb. trasn. 1.30

★ **LARA. Av. de Mayo 1225. 38-6966.** A las 14.50, 18.40 y 22.35: Pasqualino siete bellezas; 13, 16.45 y 20.35: Libertad condicional.

★ **LEOPOLDO LUGONES. Corrientes 1530. 46-8611.** A las 15, 17, 19, 21 y 23: El sheik blanco. Dir. Federico Fellini. Con Alberto Sordi y Brunella Bovo. Pl.: $a 20. S.r.

★ **LIBERTADOR. Ctes. 1334. 40-7443.** A las 14, 16.45, 19.40 y 22.35:

BUSCANDO A MR. GOODBAR

P.m.18. Con Diane Keaton y Tuesday Weld. A las 13.45, 16.25, 19.15 y 22.10: Notic. Sáb. trans. 1.20.

★ **LOIRE. Corrientes 1524. 49-1900.** A las 13, 15.10, 17.50, 20.20 y 22.50:

Y E N T L

P.m.13. Un filme dirigido, escrito e interpretado por Barbra Streisand. A las 17.40, 20.10 y 22.40: Notic. Sáb. trasn. 1.15.

★ **LORANGE. Corrientes 1372. 45-7386.** Sáb. y dgos. a las 14.30, 16.25 y 18.15: EL CRISTAL ENCANTADO. S.r. Un filme de Jim Henson. Hablada en castellano. Noche ver información en Cartelera de Teatros.

★ **LORCA. Corrientes 1428. 40-5017.** A las 13.20, 15.40, 18, 20.30 y 23:

EDUCANDO A RITA

P.m.14. Con Michael Caine y Julie Walters. A las 15.20, 17.40, 20.10 y 22.40: Notic.

★ **LORENA. Corrientes 1551. 46-7501.** A las 13, 15.10, 17.50, 20.20 y 22.50:

LA FUERZA DEL CARINO

OSCAR a la mejor película.

P.m.14. Con Shirley Mac Laine (OSCAR a la mejor actriz principal) y Jack Nicholson (OSCAR al mejor actor de reparto). A las 17.25, 19.45 y 22.30: Notic. Sáb. trasn. 1.20.

★ **LOS ANGELES 1. Corrientes 1770. 40-3742/45-2405.** A las 13.15, 15.10, 17.10, 19.10, 21 y 22.50:

LA PANDILLA DE CUPIDO MOTORIZADO

S.r. Hablada en castellano. 15, 16.55, 18.55, 20.50 y 22.40: Notic.

★ **LOS ANGELES 2. Corrientes 1770. 40-3742.** A las 13.30, 15.20, 17.10, 19, 20.50 y 22.40:

DUMBO-EL SENOR SAPO

S.r. Hablada en castellano. A las 15.10, 17, 18.50, 20.40 y 22.30: Notic.

★ **LOSUAR. Corrientes 1743. 40-6100.** A las 13, 15.20, 17.45, 20.20 y 22.55:

NUNCA DIGAS NUNCA JAMAS

S.r. Con Sean Connery, Max Von Sydow y Barbara Carrera. A las 15.10, 17.35, 20.5 y 22.40: Notic. Sab. trasn. 1.15.

★ **LUXOR. Lavalle 669. 392-3893.** A las 13, 15.20, 17.50, 20.25 y 22.50: GANADORA DEL OSCAR a la Mejor Película:

LA FUERZA DEL CARINO

P.m.14. Con Shirley Mac Laine (OSCAR a la mejor actriz principal) y Jack Nicholson (OSCAR al mejor actor de reparto). A las 17.45, 20.20 y 22.30: Notic. Sab. trasn. 1.20.

★ **MAXI 1. Carlos Pellegrini 657. 35-8822.** A las 14.20, 18 y 21.50: GANADORA DEL OSCAR a la Mejor Película Extranjera:

FANNY Y ALEXANDER

P.m.13. Ganadora de 4 OSCAR. La obra cumbre de Ingmar Bergman. A las 14, 17.40 y 21.30: Notic. Sab. trasn. 1.10.

★ **MAXI 2. Carlos Pellegrini 657. 35-8822.** A las 12, 15.40, 19.20 y 23: GANADORA DEL OSCAR a la Mejor Película Extranjera:

FANNY Y ALEXANDER

P.m.13. OSCAR a la mejor fotografía, mejor vestuario y mejor escenografía. A las 15.20, 19 y 22.40: Notic. Loc. en vta. c/3 días de antic.

★ **METROPOLITAN 2. Corrientes 1343. 40-1064.** A las 13.30, 15.10, 17, 19.5, 21.10 y 23.15:

EL PRECIO DE LA FELICIDAD

S.r. OSCAR al mejor actor (Robert Duvall) y al mejor guión (Horton Foote). A las 16.40, 18.40, 20.45 y 22.50: Notic.

★ **MONUMENTAL. Lavalle 780. 393-8865.** A las 13, 15.20, 17.50, 20.25 y 22.50. GANADORA DEL OSCAR a la Mejor Película:

LA FUERZA DEL CARINO

P.m.14. Con Shirley Mac Laine (OSCAR a la mejor actriz principal) y Jack Nicholson. (OSCAR al mejor actor de reparto). Sáb. trasn.: 1.15.

★ **MULTICINE. Lavalle 750.** Cont. desde las 8 hasta las 7.40. P.m.18. Damas únicamente acompañadas por hombres. Espectáculo "Franja verde". Pl. $a 500. Sala 1: EXCITACION. Sala 2: CAN-CAN PARAISO SATANICO. Sala 3: EL DIABLO Y LA SENORITA JONES. Sala 4: MORBOSIDADES DE UNA JOVEN VIRGEN. Sala 5: LAS NOCHES SECRETAS DE URSULA. Filmografía en Video y sin cortes.

★ **NORMANDIE. Lavalle 861. 392-1000.** A las 13, 15, 17, 19, 21 y 23.10: Evita. S.r.

★ **OCEAN. Lavalle 739. 392-1515.** A las 12.30, 15, 17.35, 20.15 y 22.55:

NUNCA DIGAS NUNCA JAMAS

S.r. Con Sean Connery, Max Von Sydow y Barbara Carrera. Dir. Irvin Kershner. A las 14.50, 17.20, 20 y 22.35: Notic. Sáb. trasn. 1.25.

★ **OPERA. Corrientes 860. 35-1335.** A las 12.35, 14.30, 16.35, 18.45, 21, 23.15 y sab. trasn. 1.10: una obra poblada de persoajes marginales, ORNELLA MUTI en

HISTORIA DE LOCURA COMUN

P.m.18. Ben Gazzara, Toya Loprt, Susan Tyrrel y elenco. Un filme de Marco Ferreri, basada en el best seller de Charles Bukowski. A las 14.20, 16.15, 18.20, 20.35 y 22.50: Notic.

★ **PARAMOUNT. Lavalle 845. 392-9999.** A las 13.10, 15.15, 17.15, 19.15, 21.20 y 23.25:

EL PRECIO DE LA FELICIDAD

S.r. Ganadora del OSCAR al mejor actor (Robert Duvall) y al mejor guión original (Horton Foote). A las 14.45, 16.50, 18.50, 20.50 y 22.55: Notic. Sáb. trasn. 1.30.

★ **PARIS. Lavalle 769. 392-2016.** Cont. 13.15, 16.35, 19.55, 23.20 y sab. trasn. 1.30: LA HIJA DE EMMANUELLE; 14.55, 18.15 y 21.35: EL BIEN DOTADO; 16.25, 19.45 y 23.10: Notic. P.m.18.

★ **PLAZA. Corrientes 939. 392-7577.** A las 13.15.30, 17.50, 20.25 y 23: Expreso de medianoche. P.m.18.

★ **PREMIER. Corrientes 1565. 46-2113.** 13, 15, 17 y 19: LOCAMENTE ENAMORADO, con Ornella Muti y Adriano Celentano. S.r. Dir. Castellano-Pipolo.

★ **PETIT PREMIER. Corrientes 1565. 46-2113.** A las 13.20, 15.45, 18.20, 20.35 y 23:

LOS HIJOS DE FIERRO

P.m.14. Con Julio Troxler y José Almejeiras. Un filme de Fernando Solanas. Sáb. trasn. 1.20.

★ **SANTA FE 1. Santa Fe 1947. 44-8980.** A las 13, 15.25, 17.55, 20.25 y 22.55:

NUNCA DIGAS NUNCA JAMAS

S.r. Con Sean Connery, Barbara Carrera y Max Von Sydow. A las 15.15, 17.40, 20.10 y 22.40: Notic. Sáb. trasn. 1.20.

★ **SANTA FE 2. Santa Fe 1947. 44-8980.** A las 13, 15.15, 17.30, 20 y 22.30:

LA FUERZA DEL CARINO

P.m.14. Ganadora del OSCAR a la mejor película. Con Shirley Mac Laine (OSCAR a la mejor actriz) y Jack Nicholson (OSCAR al mejor actor de reparto). A las 19.45 y 22.15: Notic. Sáb. trasn. 1.

★ **SARMIENTO. Lavalle 852. 392-3338.** A las 13, 15, 17, 19, 21 y 23.10: Porky's. P.m.18.

★ **SELECT LAVALLE. Lavalle 921. 35-0235.** A las 16 y 20.30: ESCAPE A ATENAS; 13.45, 18.20 y 23: LOS GANSOS SALVAJES. P.m.18. 1.20: Pink Floyd, the wall.

★ **STUDIO. Santa Fe 2541. 821-5845.** A las 14, 16.15, 18.30, 20.45 y 23: M.A.S.H. P.m.18. Dir. Robert Altman. A las 16, 18.15, 20.30 y 22.45: Notic. Sab. trasn. 1.

★ **SUIPACHA. Suipacha 442. 392-1195.** A las 13, 14.50, 16.55, 19, 21.5, 23.5 y sab. trasn. 1.10: REENCUENTRO. P.m.18. Con Tom Berenger y Glenn Close. A las 16.40, 18.45, 20.50 y 22.50: Notic.

ALMAGRO

★ **BIOGRAFO UNO. Corrientes 4636.** A las 20 y 22.35: Notic. 17.40, 20.15 y 23: Yentl. P.m.13. Sáb. y dgo. dde. las 15.15.

★ **PALACIO DEL CINE. Rivadavia 3636. 982-4818.** Cont. 14.30, 16.30, 18.30, 20.30 y 22.30: Dos horas menos cuarto antes de Cristo; 16.15, 18.15, 20.15 y 22.15: Notic. P.m.13.

★ **ROCA. Rivadavia 3753. 812-1517.** Cont. 14.50, 18.30 y 22.10: Notic. 15.5, 18.45 y 22.25: Historia de loeura común; 16.50 y 20.30: Nosotros dos. P.m.18.

BELGRANO

★ **CABILDO. Av. Cabildo 2347. 782-3852.** Cont. dde. las 14.30: Expreso de Medianoche. P.m.18. Sáb. trasn. 1.10.

★ **FANTASY. Cabildo 685. 771-0686.** Tarde: A las 14.50, 16.45 y 18.40: La pandilla de cupido motorizado. S.r. Noche: 20.40 y 22.50: Educando a Rita. P.m.13. Sab. trasn. 1.15: All that jazz.

★ **G. SAVOY. Cabildo 2829. 781-6500.** Cont. 14.40, 17.20, 20 y 22.40: Nunca digas nunca jamas; 17, 19.40 y 22.20: Notic. S.r. Sáb. trasn. 1.15.

★ **LIDO. Av. Cabildo 3241. 701-2996.** Cont. dde. las 14.30: Desaparecido; Socios. P.m.18.

★ **MIGNON. Juramento 2433. 784-3899.** Cont. 14.50, 17.25, 20 y 22.40: La fuerza del cariño; 14.30, 17.5, 19.40 y 22: Notic. P.m.14. Sáb. trasn. 1.

BOEDO

★ **CUYO. Boedo 858. 97-6975.** Cont. 16.35, 20 y 23.15: Evita; 14.30, 18.5 y 21.30: El fantástico mundo de la María Montiel. S.r. Sab. trasn. 1.15: Evita.

★ **GRAN SAN JUAN. San Juan 3246. 97-4293.** Cont. 14.20, 17.10, 19.50 y 22.50: Las noches sexuales de Dracula; 15.50, 18.40 y 21.30: Reportaje a las colegialas. P.m.18.

★ **LOS ANDES. Boedo 777. 97-4233.** Cont. 15.50, 19.30 y 23.10: La dama del autobús; 14.15, 17.40 y 21.20: Historia de un amor prohibido. P.m.18.

★ **N. PALACE. San Juan 2461. 941-1723.** Cont. 14.15, 18.25 y 22.40: Yentl; 16.35 y 20.50: Dedos de oro. P.m.13. Sáb. trasn. 1.

CABALLITO

★ **CABALLITO. V. Martínez 62. 431-0052.** Cont. 16.10 y 19: Mi última locura; 15 y 17.50: El gato con botas alrededor del mundo. S.r.

★ **MORENO. Rivadavia 5050. 90-4303.** Cont. 14.30, 18.30 y 22.30: Yentl; 16.45 y 20.50: Locamente enamorado. P.m.13.

COLEGIALES

★ **ARGOS. F. Lacroze 3455. 854-0673.** Cont. 15.10, 18.45 y 22.20: Notic. 15.25, 19 y 22.35: Historia de locura común; 17.5 y 20.40: Nosotros dos. P.m.18.

FLORES

★ **CONTINENTAL. Carabobo 945. 631-2218.** Cont. 16, 19.20 y 22.40: Confesiones de una enfermera; 14.30, 17.50 y 21.10: Cama con música. P.m.18. Sáb. trasn. 0.30.

★ **FENIX. Rivadavia 7802. 612-8858.** Cont. 14.35, 17, 19.40 y 22.10: Frances; 14.20, 16.55, 19.20 y 21.55: Notic.

★ **GRAN RIVADAVIA. Rivadavia 8636. 69-1356.** Cont. desde las 14.30: Superman III; Banana Joe. S.r.

★ **GRAND PRIX. Gaona 3263. 59-2551.** Cont. 15.10, 17, 19, 21, 23 y sáb. trasn. 1: La dama del autobús. P.m.18.

★ **LOPE DE VEGA. L. de Vega 1744. 567-4343.** Cont. 15.20, 19 y 22.35: El cuerpo de la ragazza; 17.10 y 20.50: Pasión impura. P.m.18.

★ **PUEYRREDON. Av. Rivadavia 6871. 612-0389.** A las 14.40, 18.35, 22.30 y sáb. trasn. 0.50: Historia de locura común; 16.50 y 20.45: Nosotros dos. P.m.18.

★ **SAN JOSE. Rivadavia 7350. 611-5989.** Cont. desde las 14: Noches de orgía; Homoeróticus supermacho. P.m.18.

★ **SAN MARTIN. Av. Rivadavia 7060. 612-5416.** Cont. desde las 13.30: Octopussy 007 contrà las chicas mortales; Locamente enamorado. S.r. Sáb. trasn. 0.30.

LINIERS

★ **GRAN LINIERS. Avda. Gral. Paz 44.** Cont. 14.45, 17.30, 20.20 y 22.40: La fuerza del cariño; 14.15, 17, 19.45 y 22.25: Notic. P.m.14.

★ **GRAN ODEON. Montiel 160. 641-7673.** Cont. 16.20, 19.35 y 23.5: Evita; 14.35, 17.55 y 21.15: El fantastico mundo de la María Montiel. S.r. Sáb. y lun. trasn. 0.45: La dama del autobús.

★ **MARTIN FIERRO. Avda. Gral. Paz 47.** Cont. 14, 19.20 y 22.30: Yentl; 16.20 y 20.40: Engañame si puedes. P.m.13.

MATADEROS

★ **ALBERDI. Juan B. Alberdi 6169. 68-0496.** Cont. 15.45, 19.15 y 22.50: La dama del autobús; 14, 17.35 y 21.10: Historia de un amor prohibido. P.m.18.

★ **EL PLATA. J. B. Alberdi 5751. 68-1118.** Cont. 15, 18.45 y 22.30: Evita; 16.40 y 20.40: El fantástico mundo de la María Montiel. S.r. Notic.

★ **GRAN LUGANO. Murguiondo 4062. 601-3457.** Cont. dde. las 14.45: Los estudiantes se divierten; 1990: los guerreros del Bronx.

NORTE

★ **ATALAYA. Av. Córdoba 4633. 773-0700.** Cont. 14.30, 18.10 y 21.50: Dumbo; El señor sapo; 16.30 y 20.10: Travesuras de una bruja. S.r. Sáb. trasn.

★ **RIALTO. Cordoba 4287. 86-8764.** Cont. 14.40, 18.40 y 22.30: Buscando a Mr. Goodbar; 17 y 20.55: En la quietud de la noche. Notic. P.m.18.

ONCE

★ **LORIA. Rivadavia 3058. 87-1436.** Cont. 14.30, 18.30 y 22.50: Los hijos de Fierro; 16.35 y 20.50: Quebracho. P.m.14.

★ **MAJESTIC. Pueyrredón 230. 87-9636.** Cont. 14, 15.5, 20.20 y 23.30: Las noches sexuales de Dracula; 15.25, 18.35 y 21.50: La isla de las esclavas desnudas. P.m.18. Sáb. y lun. trasn.

VILLA DEL PARQUE

★ **BERNASCONI. M. Sastre 3195. 50-6462.** Cont. 14.15, 18.35 y 23: Expreso de medianoche; 16.45 y 21.5: Furia silenciosa. P.m.18.

★ **PARQUE. Cuenca 3250. 50-4448.** Cont. desde las 14.30: El puño bomba; Tiburón III. S.r.

VILLA DEVOTO

★ **ACONCAGUA. Av. Gral. Mosconi 3260. 571-5208.** Cont. desde las 14.30: El regreso del Jedi; Romance de un pirata. S.r.

★ **EUROCINE. N. York 3330. 50-1443.** Cont. 15, 17.35, 19.50 y 22.10: Expreso de medianoche. P.m.18.

VILLA URQUIZA

★ **25 DE MAYO. Triunvirato 4438. 51-1859.** Cont. 15.40, 19.15 y 22.45: La Patagonia Rebelde; 14.15, 17.30 y 21.5: No habra mas penas ni olvido. P.m.18.

★ **GRAN URQUIZA. Bauness 2506. 51-2135.** Cont. 14.30, 18.10 y 21.50: Dumbo; El señor sapo; 16.30 y 20.10: Travesuras de una bruja. S.r. Sáb. trasn.

GRAN BUENOS AIRES

★ **AVELLANEDA. Colonial. 201-7097.** El prisionero del sexo; La isla de los placeres prohibidos; Martín, el amante del terror. P.m.18.

—**Gral. Roca. 201-7928.** Bruce Lee, en Nueva Guinea; Me siguen llamando Trinity; Panico en la ciudad de los muertos vivientes.

—**Maipú.** Evita; El mundo fantástico de María Montiel. S.r.

—**Mitre. 201-6249.** La isla de las tormentas; Gabriela. P.m.18.

—**San Martín. 201-0441.** La dama del autobús; Emmanuelle, la esclava de la corrupción. P.m.18.

★ **BELLA VISTA. Gran Pacífico.** Evita, El fantastico mundo de la María Montiel. S.r.

★ **CASEROS. Paramount.** Las noches sexuales de Dracula; Reportaje a las colegialas. P.m.18.

★ **CIUDAD DE SAN MIGUEL. Mayo.** Porky's; Escape a Atenas. P.m.18.

—**San Miguel.** Historia de locura común; La bigama en apuros. P.m.18.

★ **CIUDADELA. Nvo. Ciudadela. 653-5914.** Mi profesora de francés; Poker de amantes de tres; Al diablo con la castidad. P.m.18.

★ **EL PALOMAR. Helios.** El precio de la felicidad; La loca historia del mundo. P.m.13.

★ **LA TABLADA. Martín Güemes. 652-3055.** Porky's; Complot en el Caribe. P.m.18.

★ **LOMAS DE ZAMORA. Avenida. 244-2200.** Evita; Frutilla. S.r.

—**Coliseo.** La hija de Emmanuelle; El prisionero del sexo. P.m.18.

—**Español. 243-0381.** La dama del autobús; El pecado se sirve caliente. P.m.18.

—**Gran Lomas 244-4988.** Porky's; Escape a Atenas. P.m.18.

★ **MORON. Achaval. 629-9164.** Las noches sexuales de Dracula; El regreso del exorcista. P.m.18.

—**Morón. 629-5332.** Cadenas calientes; La jungla de cemento. P.m.18.

★ **QUILMES. Cervantes. 253-1234.** Porky's; Sexualmente hablando. P.m.18.

—**Moderno. 253-0216.** El precio de la felicidad; La loca historia del mundo. S.r.

★ **RAMOS MEJIA. Gran Belgrano. 648-1587.** Porky's; Notic. P.m.18.

—**San Martín. 658-3261.** Yentl; En la quietud de la noche. P.m.13.

★ **SAN MARTIN. Ateneo.** La dama

Interpol: Las Causas Contra López Rega "Siguen Vigentes"

El ex ministro de Bienestar Social **José López Rega es buscado simultáneamente en 135 países a pedido de Interpol Argentina, informó el lunes un funcionario de esa organización internacional.**

El vocero salió al cruce de esa manera a una versión según la cual Interpol no buscaba a López Rega por considerar que se trataba de una persecución política y no delictiva.

Precisó el portavoz de Interpol que **los pedidos de captura de López Rega son dos y que siguen pendientes.**

Uno de ellos es **por malversación de caudales públicos, defraudación y falsificación de documentos, en relación con una causa radicada en el Juzgado Federal número 4, secretaría 11 y otro por violación del artículo 210 del Código Penal, en el que fue encuadrada la causa por las actividades de la organización terrorista de derecha Triple-A.**

El fugitivo ex ministro a quien se le atribuyen estrechas relaciones con la P2, ha sido reiteradamente mencionado como el fundador de la Triple-A, organización a la que se le atribuyen decenas de crímenes y de atentados terroristas.

Según el vocero de Interpol, el pedido de captura de López Rega fue repetido en una cadena a 135 países.

El portavoz rechazó la idea de que la causa por la Triple-A pueda ser considerada política, puntualizando que las actividades de esa organización eran claramente delictivas.

López Rega, un ex cabo de la Policía Federal que llegó a ser secretario del general Perón, quien más tarde lo designó ministro de Bienestar Social de la Nación, se convirtió en prófugo de la justicia a mediados de 1975 poco después de haber renunciado a su cargo, repudiado por la mayoría del pueblo.

"El Brujo", como se lo conocía en los círculos políticos por su vocación esotérica, renunció tras una manifestación para repudiarlo que organizó la CGT.

La entonces presidenta Isabel Perón le otorgó el rango de embajador plenipotenciario de Argentina y emigró en un vuelo oficial con destino a España.

Poco después López Rega pasó a la clandestinidad.

Según distintas versiones periodísticas, López Rega recibió apoyo de la P2, y fue visto en Suiza y en Brasil.

ISABEL: CESARON JUICIOS

Resolución del Gobierno Nacional que "Allana" su Retorno

El Gobierno Nacional, en una medida que apunta a consolidar **"una generosa y amplia unidad en un plan de conciliación", resolvió no continuar los juicios emergentes de las denominadas actas de responsabilidad institucional, beneficiando así, entre otros, a la ex presidenta María Estela Martínez de Perón.**

De esta forma **queda allanado el camino para que la ex mandataria recupere íntegramente los bienes interdictos por el último régimen de facto, entre los que se cuentan la quinta de San Vicente, la finca de la calle Gaspar Campos, en Vicente López, y la residencia "17 de Octubre" en Madrid.**

La disposición del ejecutivo está contenida en el decreto número 1301 del 27 de abril, pero fue difundido el lunes pasado por la Casa de Gobierno.

Mediante esta norma legal se faculta a la procuración del tesoro a **"allanarse, transar, desistir y/o conciliar de toda acción judicial deducida por o contra el Estado Nacional que encuentre fundamento o inspiración en las denominadas actas institucionales"** dictadas por el anterior régimen militar.

"Debe procurarse —dicen los fundamentos del decreto— **el allanamiento de los obstáculos que entorpezcan una generosa y amplia unidad nacional en un plan de conciliación que permita las aproximaciones necesarias para el logro de éste levantado cometido".**

Otro de los párrafos de la parte no resolutiva establece que "se considera conducente la conclusión de juicios en que el Estado Nacional sea parte entendiendo a las circunstancias particulares de cada caso, dando autorización al respecto al señor procurador del tesoro dentro del marco que se limita en la parte resolutiva del presente".

El decreto consta de dos artículos, el primero de fondo y el segundo de forma, y expresa textualmente lo siguiente:

"Artículo primero: **Autorízase a la procuración del Tesoro de la Nación a allanarse, transar, desistir y/o conciliar de toda acción judicial deducida por o contra el Estado Nacional que encuentre fundamento o inspiración en las denominadas actas de la junta militar de fechas de 18 de junio de 1976 y 3 de febrero de 1977, las resoluciones de las mencionadas juntas números uno y dos de fecha 18 de junio de 1976, número tres de fecha 19 de abril de 1977, número 4 de fecha 19 de mayo de 1977, número cinco de fecha 21 de julio de 1977, número 6 de fecha 10 de noviembre de 1977 y decreto número 3245 de fecha 21 de octubre de 1977, como asimismo de las acciones resarcitorias por daños y perjuicios y conexas emanadas de la sentencia definitiva recaída en las causas números 3122 y 3442, de trámite ante el Juzgado Nacional de Primera Instancia en lo Criminal y Correccional Federal de la Capital Federal número 4, Secretaría Número 11".**

El decreto lleva la firma del presidente Raúl Alfonsín y de los ministros del Interior Antonio Tróccoli y de Educación y Justicia Carlos Alconada Aramburu.

"NO A UN GOBIERNO DE COALICION..."

El ministro del Interior, **Antonio Tróccoli**, negó anoche que la realización del próximo diálogo del presidente **Raúl Alfonsín** con los partidos políticos **persiga la formación de un gobierno de coalición.**

Por otra parte, el ministro aclaró que **"no tenemos ninguna constancia"** de que Isabel Perón vaya a encabezar la delegación justicialista que concurrirá a la reunión con el gobierno, y sostuvo que el peronismo **"es dueño** (de la integración) **de su representación".**

● "QUE VENGA EL PARTIDO"

El ministro sostuvo no saber si al encuentro **"vendrá su presidenta** (la viuda de Perón) **o una representación"** pero advirtió que **"lo importante es que esté presente el Partido Justicialista con capacidad, con aptitud para hacer este debate y para buscar las aproximaciones y las respuestas requeridas".**

Tróccoli formuló declaraciones en el Aeroparque Metropolitano a su regreso de Formosa y Chaco, provincias a las que concurrió acompañando al presidente Raúl Alfonsín para interiorizarse de la situación creada por las inundaciones.

● "ESTO ES DISTINTO

Ante una consulta sobre si las conversaciones con los partidos políticos podrían desembocar en la conformación de un gobierno de coalición, Tróccoli negó terminantemente esa posibilidad al sostener que eso correspondía a los **"sistemas parlamentarios"** y que **"esto es algo distinto".**

"Nuestra aspiración, y ésto lo tengo bastante conversado con los dirigentes de los partidos políticos, es respetar la independencia y la personalidad de cada uno", afirmó.

Sostuvo además que cada partido **"tiene su rol que debe cumplirlo"** y aclaró que "nosotros haríamos muy mal en amortiguar y mucho peor en eludir el debate".

● "COINCIDENCIAS"

Tróccoli destacó que el propósito del gobierno al convocar a la oposición es "buscar las coincidencias necesarias" que permitan dar solución frente **"a la renegociación de la deuda externa, frente al conflicto con Chile por el canal de Beagle, y la estrategia para el desarrollo nacional y para terminar con la miseria en el interior y hacer realmente la integración de todo el territorio nacional".**

"Queremos hablar de los grandes problemas que afectan al país para encontrar las coincidencias que le den fuerza a la respuesta argentina frente al mundo o frente a algunos de sus grandes problemas como el del propio desarrollo regional", subrayó.

PEDRINI: "NO ME CORTE SOLO, PERO TENGO MI PENSAMIENTO"

El vicepresidente de la Cámara de Diputados, **Adam Pedrini, negó ayer haber asegurado que la imagen actual del justicialismo es "desastrosa" y consideró probable que la ex presidenta María Estela Martínez de Perón encabece la delegación peronista que concurrirá al diálogo con el gobierno.**

En declaraciones realizadas en el aeroparque metropolitano, poco antes de iniciar junto con el presidente **Raúl Alfonsín** el viaje hacia las provincias de Chaco y Formosa, señaló que **"los legisladores que componemos el bloque debemos poner énfasis en mantener la unidad conceptual del mismo".**

Cuando se le preguntó si él tomó una actitud independiente respecto de su bancada y se **"cortó solo"**, respondió que **"no, creo que no, lo que ocurre es que cada legislador tiene su pensamiento".**

"Somos hombres pensantes y no se puede pretender en un bloque de ciento once diputados masificar el pensamiento de los mismos. Posiblemente, alguna vez, por énfasis en la tarea legislativa, alguno cometa algunas desprolijidades, incluso yo, pero de ninguna manera quiere decir que alguien pretenda cortarse solo", aseguró.

Consultado sobre cuáles son las fuentes en que se basó para denunciar maniobras golpistas, señaló que **"no les puedo decir quien me dio la información, porque sería desleal con la fuente informativa; me manejo como ustedes, que se amparan en el secreto profesional"**, añadió.

"En cuanto a las manos negras golpistas, me remito a las últimas declaraciones de un ex secretario de Hacienda de la Nación —agregó, en clara referencia a Juan Alemann—, **quien pretende visualizar un golpe para 1985. Tengan la absoluta seguridad de que la ciudadanía argentina va a defender cueste lo que cueste la democracia en el país"**, enfatizó.

Ante otra pregunta, puntualizó que **"nosotros dijimos que íbamos a mantener identidad partidaria, pero no obstante vamos a seguir apoyando todo lo que pueda revertir la situación económica, social y política del país".**

En relación con la posibilidad de que la ex jefa de Estado María Estela Martínez de Perón encabece la delegación justicialista que participará del diálogo con el gobierno, dijo que "yo creo que sí; es la presidenta legítima del consejo nacional del partido y es importante que regrese al país".

En cuanto a las críticas que le hizo recientemente el diputado justicialista Rodolfo Ponce por su supuesta desconexión con el bloque partidario, sostuvo que "respeto su apreciación, él tendrá sus fundamentos para decirlo; soy respetuoso de todas las opiniones", añadió.

Diputado Desmiente la Crisis en Bs.As.

El senador bonaerense **Angel Abasto, presidente del bloque peronista de la provincia de Buenos Aires, en representación de ese cuerpo, mediante una nota recibida en esta redacción, "hace conocer a la opinión pública que las apreciaciones vertidas en distintas notas periodísticas en cuanto a la situación política del mismo, incurren en una total falsedad, ya que no existieron tales planteos en su seno".**

● OPINIONES

"Asimismo —prosigue la nota— **hace saber que no hubo ni hay ninguna situación de crisis y que persiste el mismo criterio de siempre en lo referente al intercambio de opiniones entre los integrantes de este bloque y las autoridades del Consejo Partidario Provincial en cuanto a todos los temas a tratar".**

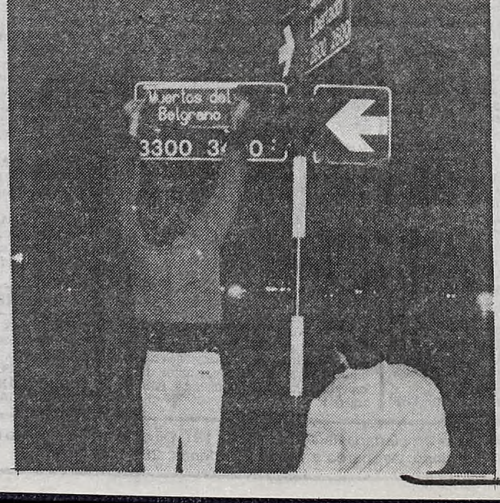

Chapas de "Muertos del Belgrano" por "Canning"

Ante el asombro de transeúntes y automovilistas, en las últimas horas de anoche se advirtió la presencia de numerosos grupos de personas que procedían a cambiar las **chapas municipales identificatorias de la actual Avenida Canning** por otras que ostentaban la leyenda de **"Muertos del Belgrano".** Pudo observarse, asimismo, que los automovilistas detenían sus vehículos para contemplar el inusitado operativo, mientras que en las veredas numerosos grupos de curiosos comentaban en diversos tonos la oportunidad del cambio

Por otra parte, un grupo de ex combatientes de las islas Malvinas realizaron anoche una "pintada" en el Obelisco, recordando a los muertos en el hundimiento del crucero **"General Belgrano".** A las 19.30 se hicieron presentes en el lugar efectivos de la Policía Federal, que tras proceder a la identificación de los ex combatientes se retiraron sin impedirles continuar la **"pintada".**

Luis Vargas, uno de los sobrevivientes del crucero hundido sostuvo que **"la Torre de los Ingleses es un insulto a la memoria de los caídos y de sus familiares. En ese lugar debe levantarse un altar para honrar a todos nuestros compañeros".** Finalmente, los ex combatientes se dirigieron a las sedes de los bancos de Londres y de Boston donde continuaron pintando los nombres de sus compañeros.